



2023 YILI İDARE FAALİYET RAPORU



**OSMANIYE KORKUT ATA ÜNİVERSİTESİ
STRATEJİ GELİŞTİRME DAİRE BAŞKANLIĞI**

İÇİNDEKİLER

I. GENEL BİLGİLER.....	8
A- MİSYON, VİZYON VE TEMEL DEĞERLER.....	9
B- YETKİ, GÖREV VE SORUMLULUKLAR.....	10
C- İDAREYE İLİŞKİN BİLGİLER.....	12
1. Fiziksel Yapı	12
1.1. Eğitim Alanları ve Derslikler	14
1.2. Sosyal Alanlar	14
1.3. Hizmet Alanları	15
1.4. Taşıtlar.....	16
1.5. Taşınmazlar	17
1.6. Ambar, Arşiv Alanları ve Atölyeler	18
2. Örgüt Yapısı	19
2.1. Akademik Birimler	24
2.2. İdari Birimler	35
3. Bilgi ve Teknolojik Kaynaklar.....	38
3.1. Yazılım ve Bilgisayarlar.....	38
3.2 Meslek Yüksekokullarının Network Altyapısı	41
3.3. Teknolojik Kaynaklar	41
3.4. Kütüphane Kaynakları.....	41
3.5. Diğer Bilgi ve Teknolojik Kaynaklar	43
4. İnsan Kaynakları	44
4.1. Akademik Personelin Kadro ve İstihdam Şekline Göre Dağılımı	44
4.2. Yabancı Uruklu Akademik Personel	44
4.3. Akademik Personelin Yurtiçi ve Yurtdışı Görevlendirmeleri	44
4.4. Akademik Personelin Anabilim Dallarına Göre Dağılımı	45
4.5. Akademik Personelin Yaş İtibariyle Dağılımı	52
4.6. Akademik Personelin Hizmet Süreleri Dağılımı	52
4.7. İdari Personel.....	52
4.8. Engelli İdari Personelin Hizmet Sınıflarına Göre Dağılımı	53
4.9. İdari Personelin Eğitim Durumu.....	54
4.10. İdari Personelin Hizmet Süresi ve Yaş İtibariyle Dağılımı.....	54
4.11. İdari Personelin Hizmet Süreleri Oranlarına Göre Dağılımı.....	54
4.12. Sürekli İşçiler.....	55
4.13. İdari Personelin Atamasına İlişkin Bilgiler	55
5. Sunulan Hizmetler	56
5.1. Eğitim Hizmetleri	56
5.1.1. Engelli Öğrenci Sayıları.....	56
5.1.2. Sınıflara Göre Öğrenci Dağılımı.....	57
5.1.3. Çift Anadal ve Yandal Programına Katılan Öğrenci Sayısı	57
5.1.4. Disiplin Cezaları	58
5.1.5. Yatay Geçişle Üniversitemize Gelen Öğrencilerin Sayıları.....	58
5.1.6. Dikey Geçişle Üniversiteye Gelen Öğrenci Sayısı	59
5.1.7. Öğrenci Kontenjanları.....	61
5.1.8. Kaydı Silinen Öğrenci Sayısı	64
5.2. Diğer Eğitim Hizmetleri	65
5.3. Diğer Hizmetler	67
5.3.1. Öğrenci Kolları	67
5.3.2. Sportif Etkinlikler	69
5.3.3. Kültürel Etkinlikler	70
6. Yönetim ve İç Kontrol Sistemi.....	70
6.1. Yönetim	70
6.2. İç Kontrol	70

II. AMAÇLAR HEDEFLER.....	74
A. İdarenin Amaç ve Hedefleri	75
B. Temel Politika ve Öncelikler	77
C. Diğer Hususlar.....	77
III. FAALİYETLERE İLİŞKİN BİLGİ VE DEĞERLENDİRMELER.....	78
A-Mali Bilgiler.....	79
OKÜ Yatırımlarının Finansman Kaynakları	79
OKÜ Yatırımlarının Finansman Kaynaklarının Yasal Dayanakları	79
1. Bütçe Uygulama Sonuçları.....	80
2. Temel Mali Tablolara İlişkin Açıklamalar	89
3. Mali Denetim Sonuçları.....	89
B. Performans Bilgileri	90
1. Faaliyet ve Proje Bilgileri	90
1.1. Faaliyet Bilgileri	90
1.2. Yayınlarla İlgili Faaliyet Bilgileri	92
1.3. Proje Bilgileri	93
2. Performans Sonuçları ve Sonuçların Değerlendirilmesi	95
KURUMSAL GELİŞİM	96
EĞİTİM-ÖĞRETİM	100
BİLİMSEL ARAŞTIRMA.....	109
TOPLUMA HİZMET	118
GİRİŞİMCİLİK.....	121
IV. KURUMSAL KABİLİYET VE KAPASİTENİN DEĞERLENDİRİLMESİ.....	122
1. Güçlü Yönler	123
2. Fırsatlar	124
3. Zayıf Yönler.....	124
4. Tehditler.....	125
V. ÖNERİ VE TEDBİRLER.....	126
ÜST YÖNETİCİ İÇ KONTROL GÜVENCE BEYANI	128
MALİ HİZMETLER BİRİM YÖNETİCİSİNİN BEYANI.....	129

TABLolar

Tablo 1: 2023 Yılı Fiziki Kapalı Alanlar	13
Tablo 2: Eğitim Alanları ve Derslikler	14
Tablo 3: Yemekhaneler ve Kantinler	14
Tablo 4: Misafirhaneler	14
Tablo 5: Spor Tesisleri	15
Tablo 6: Hizmet Alanları	15
Tablo 7: Mevcut Taşıtlar	16
Tablo 8: Mevcut İş Makineleri	16
Tablo 9: Mülkiyet Durumuna Göre Taşınmazların Dağılımı	17
Tablo 10: Kapalı Alanların Dağılımı	18
Tablo 11: Kapalı Mekânların Hizmet Alanlarına Göre Dağılımı	18
Tablo 12: Ambar, Arşiv Alanları ve Atölyeler	18
Tablo 13: Osmaniye Korkut Ata Üniversitesi Birimlerinin Kuruluşunun Yasal Dayanakları ...	20
Tablo 14: OKÜSEM Tarafından 2023 Yılında Gerçekleştirilen Kurslar	29
Tablo 15: TÖMER 2023 Yılı Eğitim Bilgileri	31
Tablo 16: Osmaniye Korkut Ata Üniversitesinin Yararlandığı Bilişim Hizmetleri	40
Tablo 17: Meslek Yüksek Okullarının Network Alt Yapısı	41
Tablo 18: Teknolojik Kaynaklar	41
Tablo 19: Kütüphane Kaynakları	42
Tablo 20: OKÜ Kütüphane Üye ve Hizmet İstatistikleri:	42
Tablo 21: Ödünç Verme Servisi Hizmetleri (Kitap dışı materyaller)	43
Tablo 22: Diğer Bilgi ve Teknolojik Kaynaklar	43
Tablo 23: Akademik Personelin Kadro ve İstihdam Şekline Göre Dağılımı	44
Tablo 24: Akademik Personelin Yurtdışı ve Yurtiçi Görevlendirmeleri Tablosu (2547/38/39)	44
Tablo 25: Akademik Personelin Anabilim Dallarına Göre Dağılımı	45
Tablo 26: Akademik Personelin Yaş İtibariyle Dağılımı	52
Tablo 27: Akademik Personelin Hizmet Süreleri Oranlarına Göre Dağılımı	52
Tablo 28: İdari Personel	53
Tablo 29: Engelli İdari Personelin Hizmet Sınıfına Göre Dağılımı	53
Tablo 30: İdari Personelin Eğitim Durumu	54
Tablo 31: İdari Personelin Yaş İtibariyle Dağılımı	54
Tablo 32: İdari Personelin Hizmet Süreleri Oranlarına Göre Dağılımı Kişi Sayısı	54
Tablo 33: İşçilerin Çalıştıkları Pozisyonlara Göre Dağılımı	55
Tablo 34: Personellerin Atamasına/Ayrılmasına İlişkin Bilgiler	55
Tablo 35: Osmaniye Korkut Ata Üniversitesi Öğrenci Sayıları	56
Tablo 36: Engelli Öğrenci Sayıları	57
Tablo 37: Sınıflara Göre Öğrenci Dağılımı	57
Tablo 38: Çift Anadal ve Yandal Programına Katılan Öğrenci Sayısı	57
Tablo 39: Disiplin Cezaları	58
Tablo 40: Yatay Geçiş ile Üniversitemize Gelen Öğrenci Sayıları	58
Tablo 41: Dikey Geçiş ile Üniversitemize Gelen Öğrenci Sayıları	59
Tablo 42: Yabancı Uyruklu Öğrencilerin Geldikleri Ülke ve Birimlere Göre Dağılımı	60
Tablo 43: Öğrenci Kontenjanları	61
Tablo 44: Kaydı Silinen Öğrenci Sayıları	64
Tablo 45: Yüksek Lisans ve Doktora Programları Öğrenci Sayıları	64
Tablo 46: Faaliyette Olan Kulüpler	67
Tablo 47: Stratejik Amaçlar ve Hedefler	75
Tablo 48: 2023 Yılı Ödenek Harcama Tablosu (₺)	80
Tablo 49: 2023 Yılı Ekonomik Sınıflandırmaya Göre Bütçe Giderleri İcmali (₺)	81
Tablo 50: 2023 Yılı Ödenekler ve Gerçekleşmeler (Fonksiyonel Dağılım ₺)	82
Tablo 51: 2023 Yılı Program ve Ekonomik Sınıflandırmaya Göre Bütçe Giderleri Cetveli (₺)	82

Tablo 52: 2023 Yılı Bütçe Gelirleri Kesin Hesap Cetveli (₺).....	83
Tablo 53: Bütçe Giderleri Kesin Hesap Cetveli (BİN ₺).....	85
Tablo 54: OKÜ 2023 Yılı Faaliyetleri.....	90
Tablo 55: OKÜ 2023 Yılı Kültürel Etkinlikleri.....	90
Tablo 56: Öğrenciye ve Personele Sunulan Barınma, Yemek ve Sağlık Hizmetleri	91
Tablo 57: Üniversitemize Ait Yayın Bilgileri	92
Tablo 58: 2023 Yılında Yapılan Bilimsel Araştırma Projesi Harcamaları Özeti	93
Tablo 59: 2023 Yılında Yapılan Bilimsel Araştırma Projesi Faaliyet Raporu Özeti	93
Tablo 60: Bilimsel Araştırma Proje Sayısı.....	93
Tablo 61: DPT2010K12121290 Projesinin Harcamaları	94
Tablo 62: Üniversitelerarası Yapılan İkili Anlaşmalar (Erasmus)	94
Tablo 63: Üniversitelerarası Yapılan İkili Anlaşmalar (Farabi).....	95
Tablo 64: Güçlü Yönler	123
Tablo 65: Fırsatlar	124
Tablo 66: Zayıf Yönler.....	124
Tablo 67: Tehditler.....	125

RESİMLER

Resim 1: OKÜ Karacaoğlan Yerleşkesi	11
Resim 2: OKÜ Karacaoğlan Yerleşkesi	12
Resim 3: OKÜ Karacaoğlan Yerleşke Alanı İlkbahar.....	17
Resim 5: OKÜ TÖMER Katılımcı Sertifika Belge Teslimi.....	30
Resim 5: OKÜ Kütüphane	59
Resim 8: OKÜ Mezuniyet.....	66

ŞEKİLLER

Şekil 1: Teşkilat Şeması	23
Şekil 2:Osmaniye Korkut Ata Üniversitesi Ağ Planı	39

SUNUŞ

Uluslararası standartlarda gerçekleştirdiği eğitim-öğretim, araştırma ve uygulamalarıyla bir dünya üniversitesi olmayı hedefleyen Osmaniye Korkut Ata Üniversitesi 2007 yılında kurulmuş, kısa sürede öğrencilerin ve akademisyenlerin çağdaş ortamlarda eğitim-öğretim faaliyetlerini sürdürebilecekleri modern mekânlar hazırlayarak, gelecek için umut vaat eden bir üniversite olmuştur.

Osmaniye Korkut Ata Üniversitesi 2023 yılı itibarı ile 600 öğretim elemanı, 575 idari personeli, 16.904 öğrencisi, 8 fakültesi, 1 enstitüsü, 2 yüksekokulu, 5 meslek yüksekokulu ve 9 araştırma ve uygulama merkezi ile sürekli gelişen bir üniversitedir.

Bulunduğu bölgeden kendini koparmadan, insanlarıyla iç içe, onların fikirlerini değerlendirerek sürekli gelişim içerisinde olan Osmaniye Korkut Ata Üniversitesi, bilime yapacağı katkıların yanı sıra, Osmaniye ve çevresine sağlayacağı yararları da en üst düzeyde tutabilme çabası içindedir. Bölgede yıllardır yaşanan ve yaşanmakta olan her türlü problemi göz önüne alan Osmaniye Korkut Ata Üniversitesi, Osmaniyeli'nin umudu olduğu kadar, yeni nesillere de bilimin aydınlık yolunu açmayı hedeflemektedir.

Osmaniye Korkut Ata Üniversitesi; gerek öz kültürünü gerekse evrensel kültürü analiz edebilecek ve bunlara saygı duyacak, geleceğini düşünürken geçmişini de yitirmeden her ikisi arasında bir köprü oluşturabilecek, yüksek ahlaki kişisel ve bilimsel değerlere sahip, bilimin sadece bilim için değil bilimin günümüz toplum ihtiyaçlarını ve sürekliliğini sağlayabilecek, sürdürülebilir kalkınma planlarımızın hazırlanmasına katkıda bulunabilecek ve bunların uygulama alanlarına aktarılabilmesinde aktif bir rol oynayacak, çeşitli araştırma ve geliştirme faaliyetlerini sağlayabilecek çeşitli sektörlerde de faal olarak hizmet verebilecek nitelikte aranan insanlar yetiştirmek üzere eğitim-öğretimini sürdürmektedir.

5018 sayılı Kamu Mali Yönetimi ve Kontrol Kanununun 41. maddesi gereğince hesap verme sorumluluğu çerçevesinde objektif bir çalışmayla hazırlanmış olan Osmaniye Korkut Ata Üniversitesi 2023 Yılı İdare Faaliyet Raporunu değerli paydaşlarımızın ve tüm kamuoyunun bilgilerine saygıyla sunar, bu çalışmaların üniversite ve toplumumuza faydalı olması dileğiyle özverili çalışmalarından ve değerli katkılarından dolayı çalışma arkadaşlarıma teşekkür ederim.



Prof. Dr. Turgay UZUN
Rektör



I. GENEL BİLGİLER

A- MİSYON, VİZYON VE TEMEL DEĞERLER

Bu bölüm, Osmaniye Korkut Ata Üniversitesi çalışmalarına uzun vadede yön verecek kurumsal değer sisteminin temel unsurları olan misyon, vizyon ve temel değerleri içermektedir.

MİSYONUMUZ

Osmaniye Korkut Ata Üniversitesi, çevre ve temel değerlere duyarlı, paydaşlarına sunduğu kaliteli eğitim, araştırma ve danışmanlık faaliyetleriyle topluma değer katan ve sürekli gelişen bir eğitim kurumudur.

VİZYONUMUZ

Girişimci, yenilikçi ve rekabetçi anlayışıyla uluslararası bir üniversite olmaktır.

TEMEL DEĞERLERİMİZ

İnsan Odaklılık: Tüm paydaşlarının memnuniyetini esas alma

Bilimsel Özgünlük ve Özgürlük: Farklı varlık anlayışlarını, farklı ispat metodlarını, farklı sistem anlayışlarını bir arada tutabilme ve bunları birbirini destekleyecek şekilde bir arada yaşatabilme

Katılımcılık: Tüm paydaşlarını çalışma ortağı olarak değerlendirip, onlarla çalışma

Araştırma Odaklı: Bilimsel yöntem ve tekniklerden yararlanarak, eğitim ve bilginin üretimi, aktarımı ve paylaşımında en iyiyi hedefleme

Kalite odaklı: Üniversitenin sunduğu akademik ve idari hizmetlerde kaliteyi ön planda tutma

Yenilikçi ve Rekabetçi: Akademik anlamda çağın gereklerine uygun, sahip oldukları kaynakları en iyi şekilde kullanıp yüksek kalitede hizmet sunarak rakiplerinden daha başarılı olma

Şeffaf ve Hesap Verebilir Olma: Tüm paydaşların ulaşmak istediği bilgilerin, somut ve anlaşılabilir şekilde verilebilmesi için şeffaf hareket etme

Adalet ve Eşitlik: Sunulan hizmetlerde adalet ve eşitlik ilkesine bağlı olarak hareket etme

Evrensel Değerleri Esas Alma: Bilimde, eğitimde ve toplumsal hizmetlerde evrensel değerleri esas alma

Çevreyi Koruma: Çevre ve doğal dengenin korunmasına duyarlı olma

B- YETKİ, GÖREV VE SORUMLULUKLAR

Türkiye’de Yükseköğretim, T.C. Anayasası’nın 130. ve 131. maddeleri ile 2547 sayılı Yükseköğretim Kanunu’nun 3. maddesinin (c) ve (d) bentleri ile 12. maddesinde belirlenmiştir. 2547 sayılı Yükseköğretim Kanununda öngörülen üniversite birimlerinin akademik yönden teşkilatlanması, işleyiş, görev, yetki ve sorumluluklarıyla ilgili alt birimlerin üst birimlerle olan ilişkilerini düzenlemesi 18.02.1982 tarihinde yayımlanan “Üniversitelerde Akademik Teşkilât Yönetmeliğine” göre belirlenmiş bulunmaktadır.

Anayasanın 130. maddesinde; “Çağdaş eğitim-öğretim esaslarına dayanan bir düzen içinde milletin ve ülkenin ihtiyaçlarına uygun insan gücü yetiştirmek amacı ile ortaöğretime dayalı çeşitli düzeylerde eğitim-öğretim, bilimsel araştırma, yayım ve danışmanlık yapmak, ülkeye ve insanlığa hizmet etmek üzere çeşitli birimlerden oluşan kamu tüzel kişiliğine ve bilimsel özerkliğe sahip üniversiteler devlet tarafından kanunla kurulur. Kanunda gösterilen usul ve esaslara göre, kazanç amacına yönelik olmamak şartı ile vakıflar tarafından, devletin gözetim ve denetimine tâbi yükseköğretim kurumları kurulabilir” denilmektedir.

2547 sayılı Yükseköğretim Kanunu’nun 3. maddesinin (c) ve (d) fıkraları;

Yükseköğretim Kurumları: Üniversiteler ile yüksek teknoloji enstitüleri ve bunların bünyesinde yer alan fakülteler, enstitüler, yüksekokullar, konservatuvarlar, araştırma ve uygulama merkezleri ile bir üniversite veya ileri teknoloji enstitüsüne bağlı olmaksızın ve kazanç amacına yönelik olmamak şartı ile vakıflar tarafından kurulan meslek yüksekokullarıdır.

Yüksek Teknoloji Enstitüsü: Özellikle teknoloji alanlarında yüksek düzeyde araştırma, eğitim-öğretim, üretim, yayım ve danışmanlık yapan, kamu tüzel kişiliğine ve bilimsel özerkliğe sahip bir yükseköğretim kurumudur.

Üniversite: Bilimsel özerkliğe ve kamu tüzel kişiliğine sahip yüksek düzeyde eğitim-öğretim, bilimsel araştırma, yayım ve danışmanlık yapan; fakülte, enstitü, yüksekokul ve benzeri kuruluş ve birimlerden oluşan bir yükseköğretim kurumudur.

Üniversitenin Görevleri: 2547 sayılı Yükseköğretim Kanunu’nun 12. maddesi uyarınca; kanundaki amaç ve ana ilkelere uygun olarak yükseköğretim kurumlarının görevleri;

- Çağdaş uygarlık ve eğitim-öğretim esaslarına dayanan bir düzen içinde, toplumun ihtiyaçları ve kalkınma planları ilke ve hedeflerine uygun ve ortaöğretime dayalı çeşitli düzeylerde eğitim-öğretim, bilimsel araştırma, yayım ve danışmanlık yapmak,
- Kendi ihtisas gücü ve maddi kaynaklarını rasyonel, verimli ve ekonomik şekilde kullanarak, milli eğitim politikası ve kalkınma planları ilke ve hedefleri ile Yükseköğretim Kurulu tarafından yapılan plan ve programlar doğrultusunda, ülkenin ihtiyacı olan dallarda ve sayıda insan gücü yetiştirmek,
- Türk toplumunun yaşam düzeyini yükseltici ve kamuoyunu aydınlatıcı bilim verilerini söz, yazı ve diğer araçlarla yaymak, örgün, yaygın, sürekli ve açık eğitim yoluyla toplumun özellikle sanayileşme ve tarımda modernleşme alanlarında eğitilmesini sağlamak,

- Ülkenin bilimsel, kültürel, sosyal ve ekonomik yönlerden ilerlemesini ve gelişmesini ilgilendiren sorunlarını, diğer kuruluşlarla işbirliği yaparak, kamu kuruluşlarına önerilerde bulunmak suretiyle öğretim ve araştırma konusu yapmak, sonuçlarını toplumun yararına sunmak ve kamu kuruluşlarınca istenecek inceleme ve araştırmaları sonuçlandırarak düşüncelerini ve önerilerini bildirmek,
- Eğitim-öğretim seferberliği içinde, örgün, yaygın, sürekli ve açık eğitim hizmetini üstlenen kurumlara katkıda bulunacak önlemleri almak,
- Yörelerindeki tarım ve sanayinin gelişmesine ve ihtiyaçlarına uygun meslek elemanlarının yetişmesine ve bilgilerinin gelişmesine katkıda bulunmak, sanayi, tarım ve sağlık hizmetleri ile diğer hizmetlerde modernleşmeyi, üretimde artışı sağlayacak çalışma ve programlar yapmak, uygulamak ve yapılanlara katılmak, bununla ilgili kurumlara işbirliği yapmak ve çevre sorunlarına çözüm getirici önerilerde bulunmak, eğitim teknolojilerini üretmek, geliştirmek, kullanmak, yaygınlaştırmak,
- Yükseköğretimin uygulamalı yapılmasına ait eğitim-öğretim esaslarını geliştirmek, döner sermaye işletmelerini kurmak, verimli çalıştırmak ve bu faaliyetlerin geliştirilmesine ilişkin gerekli düzenlemeleri yapmak olarak belirlenmiştir.

Yükseköğretim kurumları olarak amacımız; yüksek düzeyde bilimsel çalışma ve araştırma yapmak, bilgi ve teknolojiyi üretmek, bilim verilerini yaymak, ulusal alanda gelişme ve kalkınmaya destek olmak, yurtiçi ve yurtdışı kurumlarla işbirliği yapmak suretiyle bilim dünyasının seçkin bir üyesi haline gelmek, evrensel ve çağdaş gelişmeye katkıda bulunmaktır.



Resim 1: OKÜ Karacaöğlan Yerleşkesi

C- İDAREYE İLİŞKİN BİLGİLER

1. Fiziksel Yapı

Osmaniye Korkut Ata Üniversitesi 29.05.2007 tarih ve 26536 sayılı Resmî Gazetede yayımlanarak yürürlüğe giren 5662 sayılı Kanunla kurulmuştur.

Osmaniye Korkut Ata Üniversitesi, Karacaoğlan Yerleşkesinde 414.056,64 m² alan üzerinde eğitim-öğretim yapmayı sürdürmektedir. Ayrıca, 3 ilçede bulunan ilçe kampüsleriyle birlikte Üniversite adına tahsisli ve tapulu toplam 784.612,97 m²'lik (Osmaniye merkezde toplam 429.615,71 m² ve ilçelerde toplam 354.997,26 m²) alanda faaliyetlerini yürütmektedir.

Üniversitemiz Karacaoğlan Yerleşkesinde Osmaniye Meslek Yüksekokulu ile beraber 2023 yılı sonu itibarıyla 145.411,00 m² kapalı alan, ilçe kampüslerimizde ise 26.960,00 m² kapalı alan olmak üzere 172.371,00 m² toplam kapalı alana ulaşmıştır. Ayrıca toplamda 150.000 m² de aktif yeşil alan ve otopark olarak kullanılmaktadır.

Osmaniye Korkut Ata Üniversitesinin 2023 yılı itibarıyla sahip olduğu fiziki kapalı alanlar hakkındaki bilgi Tablo 1'de detaylı bir şekilde verilmiştir.



Resim 2: OKÜ Karacaoğlan Yerleşkesi

Tablo 1: 2023 Yılı Fiziki Kapalı Alanlar

Rektörlük, Fakülte, Enstitü, MYO ve Tüm Birimler	2023 YILI SONU FİZİKİ KAPALI ALANLAR (m ²)																
	İdari Alanlar				Eğitim Alanları				Sosyal Alanlar				Spor Alanları				
	Personel Çalışma Alanı	Arşiv	Depo	Ambar	Akademik Personel Çalışma Alanı	Öğrenci Dersliği	Laboratuvar		Kantin	Kafeterya	Lojman	Yurtlar	Sağlık	Açık Spor Tesisler-*	Kapalı Spor Tesisleri	Sirkülasyon Alanı	Toplam
Merkezi Laboratuvar							Öğrenci Laboratuvar										
REKTÖRLÜK																	
Rektörlük İdari Binalar	4260	100	100				2524						17700	8530	2500		26104
FAKÜLTELER																	
İktisadi ve İdari Bilimler Fakültesi	600	300	600		2750	3900		1430	700							3450	13730
Fen Edebiyat Fakültesi	710	330	600		3500	4170		2000	1000							4940	17250
Mühendislik Fakültesi	1400	680	1250		5800	8400		4225	1750							8300	31805
Mimarlık Tasarım ve Güzel San. Fak.	200	50	157		700	1685										350	3142
İlahiyat Fakültesi	1090	120	550		600	1700		250	200							3240	7750
Sağlık Bilimleri Fakültesi	290	100	200		500	1830		250								580	3750
Kadirli Sosyal ve Beşeri Bilimler Fakültesi	200		20		200	430										800	1650
ENSTİTÜLER																	
Lisansüstü Eğitim Enstitüsü	600	50	250	0	300	600	0	80	100	0	0	0	0	0	0	1220	3200
YÜKSEKOKULLAR																	
Osmaniye MYO	350	100	100		2500	3500		3900	300							2300	13050
Düziçi MYO	150	100	100	1510	250	450		60	200	400			2000	80	500		3800
Bahçe MYO	900	100	450		500	1500		500	150	400			600	80	3300		7880
Kadirli MYO	400	100	200	140	500	1200		455	100	150			1500	80	1255		4580
Yabancı Diller Yüksekokulu	200	50	50		300	800										100	1500
Kadirli Uyg. Bilimleri YO	840		20		710	1400		130	250							3000	6350
BESYO	190	50	500		400	860			50							650	2700
MÜSTAKİL MERKEZLER																	
Amfi	2500																2500
Park Bahçeler Bakım Binası	200																200
Kütüphane	14750																14750
Personel Dinlenme Salonu+ Sosyal Tesis	2980																2980
Kreş	1000																1000
Kadirli Yemekhane										2700							2700
TOPLAM	33810	2230	5147	1650	19510	32425	2524	13280	4800	11740	0	0	0	21800	8770	36485	172371

* Açık Spor Tesisi Merkez Yerleşkede 17.700 m² (Kay-Kay Pisti, Yürüyüş Yolu), MYO'larda 4100 m² toplam= 21.800 m² dir. Toplam alana dâhil değildir.

1.1. Eğitim Alanları ve Derslikler

Osmaniye Korkut Ata Üniversitesinin sahip olduğu eğitim alanları ve derslikler hakkındaki bilgi Tablo 2’de verilmiştir.

Tablo 2: Eğitim Alanları ve Derslikler

Eğitim Alanı	Kapasite 0-50	Kapasite 51-75	Kapasite 76-100	Kapasite 101-150	Kapasite 151-250	Kapasite 251-Üzeri	Toplam
Amfi	-	5	4	7	5	1	22
Derslik	117	110	20	9	-	-	256
Bilgisayar Laboratuvarı	34	6	-	-	-	-	40
Atölye	13	-	-	-	-	-	12
Diğer Laboratuvarlar	19	29	-	-	-	-	48
Toplantı Salonu	57	-	-	-	-	-	57
Konferans Salonu	9	10	1	2	1	1	24

1.2. Sosyal Alanlar

Bu bölümde öğrenci ve personel yemekhaneleri (kafeteryalar), kantinler, misafirhaneler, öğrenci yurtları, spor tesisleri ile bu alanların özellikleri hakkında bilgiler verilmektedir.

1.2.1. Yemekhaneler ve Kantinler

Osmaniye Korkut Ata Üniversitesinin sahip olduğu öğrenci ve personel yemekhaneleri (kafeteryalar) ile kantinler hakkındaki bilgi Tablo 3’te verilmiştir.

Tablo 3: Yemekhaneler ve Kantinler

BÖLÜMLER	Adet	Kapalı Alanı (m ²)	Kapasite (Kişi)
Öğrenci ve Personel Yemekhanesi (Kafeterya)	5	11.740,00	4.000
Kantin	12	4.800,00	2.500
TOPLAM	17	16.540,00	6.500

1.2.2. Misafirhane

Osmaniye Korkut Ata Üniversitesinin sahip olduğu misafirhaneler hakkındaki bilgi Tablo 4’te verilmiştir.

Tablo 4: Misafirhaneler

	Adet	Kapalı Alanı (m ²)
Misafirhane	2	2.980,00
TOPLAM	2	2.980,00

1.2.3. Öğrenci Yurtları

Osmaniye Korkut Ata Üniversitesinin öğrenci yurdu bulunmamaktadır. YURTKUR'a ait Osmaniye Yüksek Öğrenim Erkek ve Kız Öğrenci Yurtları, Merkez Yerleşkede Üniversitemiz öğrencilerine hizmet vermektedir.

1.2.4. Spor Tesisleri

Osmaniye Korkut Ata Üniversitesi; Kadirli Yerleşkesi, Bahçe MYO, Düziçi MYO ve Karacaoğlan Yerleşkesinde, futbol, basketbol, voleybol sahası, kay-kay pisti, yürüyüş yolu ve tenis kortlarından oluşan açık spor tesislerine sahiptir. Spor tesisleri hakkındaki bilgiler Tablo 5'te gösterilmiştir.

Tablo 5: Spor Tesisleri

YERLEŞKE ADI	Kapalı Spor Tesisi		Açık Spor Tesisi	
	Adet	Alan (m ²)	Adet	Alan (m ²)
Karacaoğlan Yerleşkesi	2	8.530,00	8	17.950,00
Meslek Yüksekokulları	-	-	8	4.100,00
Bahçe MYO	1	80	2	-
Düziçi MYO	1	80	4	-
Kadirli MYO	1	80	2	-
TOPLAM	5	8.770,00	16	22.050,00

1.3. Hizmet Alanları

Osmaniye Korkut Ata Üniversitesinin akademik personel hizmet alanları ile idari personel hizmet alanları Tablo 6'da verilmiştir.

Tablo 6: Hizmet Alanları

HİZMET ALANLARI	Büro Sayısı	Alan (m ²)	Kullanan Kişi Sayısı
Akademik Personel Hizmet Alanları	798	20.215,00	585
İdari Personel Hizmet Alanları	308	12.815,00	362
TOPLAM	1106	33.030,00	947

1.4. Taşıtlar

1.4.1 Mevcut Taşıtlar

Osmaniye Korkut Ata Üniversitesine ait mevcut taşıtların listesi Tablo 7’de verilmiştir.

Tablo 7: Mevcut Taşıtlar

TAŞIT CİNSİ	Göreve Tahsis Edilmiş Kuruma Ait Taşıtlar	Hizmet Alım Yoluyla Edinilmiş Taşıtlar	TOPLAM
Binek Otomobil	5	2	7
Arazi binek (En az 4, en çok 8 kişilik)	3	-	3
Minibüs (Sürücü dâhil en fazla 15 kişilik)	1	-	1
Pick-up (Kamyonet, şoför dâhil 3 veya 6 kişilik)	2	-	2
Otobüs (Sürücü dâhil 34 kişilik)	1	-	1
Otobüs (Sürücü dâhil 52 kişilik)	2	-	2

1.4.2. Mevcut İş Makineleri

Osmaniye Korkut Ata Üniversitesine ait mevcut iş makinelerinin listesi Tablo 8’de verilmiştir.

Tablo 8: Mevcut İş Makineleri

TAŞITIN CİNSİ	Göreve Tahsis Edilmiş Kuruma Ait Taşıtlar
Kepçe	1
Çim Biçme Makineleri ve Traktörleri	15
Motorlu El Tırpanı	12
Yaprak Toplama Makinesi	2
Çapa Makinesi	3
Kazıcı - Yükleyici	2
Küçük Traktör	1
Büyük Traktör	3
Küçük Römork	2
Büyük Römork	2
Elektrikli Bisiklet	7
Kesim Motoru	6
Üfleme Makinası	5
Sulama Tankeri	1
Uzun Dal Budama Makinası	2
Çit Budama Makinası	7
İtmeli Çim Biçme Makinası	4
Burgu Makinası	1
İlaçlama Makinası	4

1.5. Taşınmazlar

1.5.1. Mülkiyet Durumuna Göre Taşınmazların Dağılımı

Osmaniye Korkut Ata Üniversitesinin mülkiyet durumuna göre taşınmazlarının dağılımı Tablo 9’da verilmiştir.

Tablo 9: Mülkiyet Durumuna Göre Taşınmazların Dağılımı

Yerleşke Adı	Mülkiyet Durumuna Göre Taşınmaz Alanı			TOPLAM (m ²)	Açıklama
	Üniversite	Maliye Hazine (Tahsisli)	Diğer		
Bahçe MYO	-	13.094,07	-	13.094,07	-
Düziçi MYO	-	62.019,21	-	62.019,21	-
Kadirli Yerleşkesi	155.645,00	124.238,98	-	279.883,98	-
Karacaoğlan Yerleşkesi	116.306,81	313.308,90	-	429.615,71	109.643,71 m ² Kamulaştırma.
TOPLAM	271.951,81	512.661,16	-	784.612,97	-



Resim 3: OKÜ Karacaoğlan Yerleşke Alanı İlkbahar

1.5.2. Mülkiyet Durumuna Göre Kapalı Alanların Dağılımı

Osmaniye Korkut Ata Üniversitesinin mülkiyet durumuna göre kapalı alanların dağılımı Tablo 10'da verilmiştir.

Tablo 10: Kapalı Alanların Dağılımı

Yerleşke Adı	Kullanımdaki Kapalı Alanlar	İnşaat Halindeki Kapalı Alanlar	TOPLAM (m ²)
Bahçe MYO	7.880,00	0,00	7.880,00
Düziçi MYO	3.800,00	0,00	3.800,00
Kadirli Yerleşkesi	15.280,00	0,00	15.280,00
Karacaoğlan Yerleşkesi	145.411,00	390,00	145.801,00
TOPLAM	172.371,00	390,00	172.761,00

1.5.3. Kapalı Mekânların Hizmet Alanlarına Göre Dağılımı

Osmaniye Korkut Ata Üniversitesinin kapalı mekânlarının eğitim alanları, derslikler, ofisler, sağlık, barınma, beslenme, kültür, spor gibi hizmet açılımlarına göre dağılımları, Tablo 11'de verilmiştir.

Tablo 11: Kapalı Mekânların Hizmet Alanlarına Göre Dağılımı

Yerleşke Adı	HİZMET ALANLARI (m ²)							Toplam
	Eğitim	Sağlık	Barınma	Beslenme	Kültür	Spor	Diğer (Depo, Tesis, İdari)	
Bahçe MYO	3.400,00	-	-	550,00		80	3.850,00	7.880,00
Düziçi MYO	760,00	-	-	600,00		80	2.360,00	3.800,00
Kadirli Yerleşkesi	5.025,00	-	-	3.200,00		80	6.975,00	15.280,00
Karacaoğlan Yerleşkesi	65.704,00	-	-	12.190,00		8.530,00	58.987,00	145.411,00
TOPLAM	74.889,00	-	-	16.540,00		8.770,00	72.172,00	172.371,00

1.6. Ambar, Arşiv Alanları ve Atölyeler

Osmaniye Korkut Ata Üniversitesinin ambar, arşiv alanları, atölyeler ve depolara ilişkin bilgileri Tablo 12'de verilmiştir.

Tablo 12: Ambar, Arşiv Alanları ve Atölyeler

	Adet	Alan (m ²)
Ambarlar	3	1.650,00
Arşiv Depo Alanları	39	7.377,00
Atölyeler	12	5.305,00
TOPLAM	54	14.332,00

2. Örgüt Yapısı

Osmaniye Korkut Ata Üniversitesi, Mayıs 2007 tarihli Resmi Gazete’de yayımlanan 5662 sayılı Kanunun Ek 84. maddesi ile kurulmuştur. Osmaniye Korkut Ata Üniversitesi, kuruluşundan itibaren fiziki, akademik ve idari yapılanmasını, bütçe olanaklarıyla gerçekleştirirken, şehriyle, bölgesiyle, ülkesiyle bütünleşme gayreti içinde olup, gelişimine devam etmektedir.

Osmaniye Korkut Ata Üniversitesinin Akademik Birimleri; İnsan ve Toplum Bilimleri Fakültesi, İktisadi ve İdari Bilimler Fakültesi, İlahiyat Fakültesi, Kadirli Sosyal ve Beşeri Bilimler Fakültesi, Kadirli Uygulamalı Bilimler Fakültesi, Mimarlık, Tasarım ve Güzel Sanatlar Fakültesi, Mühendislik ve Doğa Bilimleri Fakültesi ve Sağlık Bilimleri Fakültesi olmak üzere 8 adet fakülte, Bahçe Meslek Yüksekokulu, Düziçi Meslek Yüksekokulu, Kadirli Meslek Yüksekokulu, Osmaniye Meslek Yüksekokulu ve Sağlık Hizmetleri Meslek Yüksekokulu olmak üzere 5 adet meslek yüksekokulu, Beden Eğitimi ve Spor Yüksekokulu ve Yabancı Diller Yüksekokulu olmak üzere 2 adet yüksekokul ile Lisansüstü Eğitim Enstitüsünden oluşmaktadır.

Osmaniye Korkut Ata Üniversitesi Rektörlüğüne Bağlı Birimlerimiz; Araştırma ve Yenilikçilik Direktörlüğü, Bağımlılıkla Mücadele Birimi, Basın Halkla İlişkiler Birimi, Bilimsel Araştırma Projeleri Birimi, Dış İlişkiler Birimi, Döner Sermaye İşletmesi Müdürlüğü, Engelli Öğrenciler Danışma ve Koordinasyon Birimi, Kadın Platformu Koordinatörlüğü, Kalite Koordinatörlüğü, Pedagojik Formasyon Birimi, Yenilenebilir Enerji ve Batarya Teknolojileri Koordinatörlüğü ve İç Denetim Birimi, olarak hizmet vermektedir.

Osmaniye Korkut Ata Üniversitesinin Araştırma Merkezleri; Çeviri ve Redaksiyon Birimi Araştırma Merkezi, Dil Eğitimi Uygulama ve Araştırma Merkezi, Enerji Eğitim-Etüt Uygulama ve Araştırma Merkezi, Kariyer Geliştirme, Uygulama ve Araştırma Merkezi, Merkezi Araştırma Laboratuvarı Uygulama ve Araştırma Merkezi, Sürekli Eğitim Uygulama ve Araştırma Merkezi, TÖMER (Türkçe Öğretimi Uygulama ve Araştırma Merkezi), Uzaktan Eğitim Uygulama ve Araştırma Merkezi, Veri Analizi Uygulama ve Araştırma Merkezi, Osmaniye Korkut Ata Üniversitesi Toprak, Bitki ve Sulama Suyu Analiz Laboratuvarı (OKÜTAL) ve Osmaniye Korkut Ata Üniversitesi Gıda Laboratuvarı (OKÜGIDA)) olarak hizmet vermektedir.

Rektörlüğümüzün idari teşkilatı ise; Genel Sekreterlik Birimi, 8 Daire Başkanlığı, Hukuk Müşavirliği ve Döner Sermaye İşletmesi ile hizmetlerine devam etmektedir.

Osmaniye Korkut Ata Üniversitesi Yasal Dayanakları Tablo 13'te verilmiştir.

Tablo 13: Osmaniye Korkut Ata Üniversitesi Birimlerinin Kuruluşunun Yasal Dayanakları

OSMANİYE KORKUT ATA ÜNİVERSİTESİ	
Osmaniye Korkut Ata Üniversitesi	Osmaniye Korkut Ata Üniversitesi, 29/05/2007 tarih ve 26536 sayılı Resmî Gazete'de yayımlanarak yürürlüğe giren 5662 sayılı Kanun'un Ek 84. Maddesi ile kurulmuştur.
Mühendislik ve Doğa Bilimleri Fakültesi	Mühendislik Fakültesi 05/06/2006 tarihinde 2006/10546 sayılı Bakanlar Kurulu Kararıyla Çukurova Üniversitesi Rektörlüğüne bağlı olarak kurulmuş olup, 5662 sayılı Kanun'un 84. Ek Maddesi (a) fıkrasıyla adı ve bağlantısı değiştirilerek Mühendislik Fakültesi olarak Osmaniye Korkut Ata Üniversitesi'ne bağlanmıştır. 03 Ağustos 2023 tarihli ve 7477 sayılı Cumhurbaşkanı Kararı ile Resmî Gazetede yayımlanarak yürürlüğü giren, 2547 sayılı Yükseköğretim Kanununun ek 39 uncu maddesi ile 2809 sayılı Yükseköğretim Kurumları Teşkilatı Kanununun ek 30 uncu ve ek 158 inci maddeleri gereğince Mühendislik ve Doğa Bilimleri Fakültesi adını almıştır.
İnsan ve Toplum Bilimleri Fakültesi	03 Ağustos 2023 tarihli ve 7477 sayılı Cumhurbaşkanı Kararı ile Resmî Gazetede yayımlanarak yürürlüğü giren, 2547 sayılı Yükseköğretim Kanununun ek 39 uncu maddesi ile 2809 sayılı Yükseköğretim Kurumları Teşkilatı Kanununun ek 30 uncu ve ek 158 inci maddeleri gereğince İnsan ve Toplum Bilimleri Fakültesi kurulması kararlaştırılmıştır.
İktisadi ve İdari Bilimler Fakültesi	OKÜ İktisadi ve İdari Bilimler Fakültesi 29 Mayıs 2007 tarih ve 26536 sayılı Resmî Gazetede yayımlanarak yürürlüğe giren 5662 sayılı Kanunla kurulmuştur. Fakültemizde öğretim faaliyetleri 2009-2010 eğitim-öğretim yılında İşletme Bölümüne öğrenci alınmasıyla başlamıştır. Fakültemiz bünyesinde; İşletme, İktisat, Yönetim Bilişim Sistemleri, Uluslararası İlişkiler, Siyaset Bilimi ve Kamu Yönetimi, Ekonometri ile Uluslararası Ticaret ve Lojistik bölümleri yer almaktadır.
Mimarlık, Tasarım ve Güzel Sanatlar Fakültesi	10 Ocak 2012 gün ve 28169 sayılı Resmî Gazete'de yayımlanarak yürürlüğe giren, Millî Eğitim Bakanlığının 6/12/2011 tarihli ve 24055 sayılı yazısı üzerine, 28/3/1983 tarihli ve 2809 sayılı Kanunun ek 30 uncu maddesine göre, Bakanlar Kurulu'nca 16/12/2011 tarihinde Mimarlık, Tasarım ve Güzel Sanatlar Fakültesi kurulması kararlaştırılmıştır. Fakültemiz bünyesinde; Endüstri Ürünleri Tasarımı Bölümü, Geleneksel Türk Sanatları Bölümü, Grafik Tasarımı Bölümü, İç Mimarlık ve Çevre Tasarımı Bölümü, Mimarlık Bölümü, Müzik Bölümü ve Resim Bölümü yer almaktadır.
İlahiyat Fakültesi	05/12/2012 tarih ve 28488 sayılı Resmî Gazete'de yayımlanarak yürürlüğe giren, Millî Eğitim Bakanlığının teklif yazıları üzerine, 28/3/1983 tarihli ve 2809 sayılı Kanunun ek 30 uncu maddesine göre, 12/11/2012 tarih ve 2012/3961 sayılı Bakanlar Kurulu'nca İlahiyat Fakültesi kurulması kararlaştırılmıştır. Fakültemiz bünyesinde; Temel İslam Bilimleri Bölümü, Felsefe ve Din Bilimleri Bölümü ile İslam Tarihi ve Sanatları Bölümü yer almaktadır.
Kadirli Sosyal ve Beşerî Bilimler Fakültesi	Kadirli Sosyal ve Beşerî Bilimler Fakültesi, OKÜ bünyesinde 8 Nisan 2016 tarihli ve 29678 sayılı Resmî Gazete'de yayımlanarak yürürlüğe giren 2016/8700 sayılı kararname ile kurulmuştur.

Tablo 13: Osmaniye Korkut Ata Üniversitesi Birimlerinin Kuruluşunun Yasal Dayanakları (DEVAM)

OSMANİYE KORKUT ATA ÜNİVERSİTESİ	
Kadirli Uygulamalı Bilimler Fakültesi	Kadirli Uygulamalı Bilimler Fakültesi, Yükseköğretim Genel Kurulu'nun 29.04.2013 tarihli kararı ile 2013/4716 Sayılı Kararname ile Osmaniye Korkut Ata Üniversitesi'ne bağlı Uygulamalı Bilimler Yüksekokulu olarak kurulmuştur. Kadirli Uygulamalı Bilimler Yüksekokulu bünyesinde, 31.05.2013 tarihinde Organik Tarım İşletmeciliği, Gıda Teknolojisi, Spor Yönetimi, Turizm İşletmeciliği ve Otelcilik, Bankacılık ve Sigortacılık Bölümü ile Gastronomi ve Mutfak Sanatları bölümleri ve 09.01.2019 tarihinde Rekreasyon Yönetimi Bölümü açılmıştır. Kadirli Uygulamalı Bilimler Yüksekokulu, 2014-2015 Eğitim-Öğretim yılında Organik Tarım İşletmeciliği ve Gıda Teknolojisi bölümlerine, 2018-2019 Eğitim-Öğretim yılında Gastronomi ve Mutfak Sanatları bölümüne ve 2020-2021 Eğitim-Öğretim yılında Rekreasyon Yönetimi bölümüne öğrenci olarak eğitim-öğretime başlamıştır. 30.10.2018 tarihli Yükseköğretim Yürütme Kurulu kararıyla Turizm İşletmeciliği ve Otelcilik ve Bankacılık ve Sigortacılık Bölümleri kapatılmıştır. Yüksekokulumuz 28.06.2021 tarih ve 4180 sayılı Cumhurbaşkanlığı kararıyla Kadirli Uygulamalı Bilimler Fakültesi olarak kurulmuştur.
Sağlık Bilimleri Fakültesi	Osmaniye Korkut Ata Sağlık Bilimleri Fakültesi, Sağlık Yüksekokulu olarak 25.04.2013 tarih ve 2013/4459 sayılı Bakanlar Kurulu kararı ile kurulmuştur. 18 Nisan 2019 tarihli ve 2019/968 sayılı Cumhurbaşkanlığı kararnamesi ile Sağlık Yüksekokulunun kapatılması, Sağlık Bilimleri Fakültesinin kurulması kararlaştırılmıştır.
Lisansüstü Eğitim Enstitüsü	03 Ağustos 2023 tarihli ve 7477 sayılı Cumhurbaşkanlığı Kararı ile Resmî Gazetede yayımlanarak yürürlüğe giren, 2547 sayılı Yükseköğretim Kanununun ek 39 uncu maddesi ile 2809 sayılı Yükseköğretim Kurumları Teşkilatı Kanununun ek 30 uncu ve ek 158 inci maddeleri gereğince Lisansüstü Eğitim Enstitüsü kurulması kararlaştırılmıştır.
Beden Eğitimi ve Spor Yüksekokulu	OKÜ Beden Eğitimi ve Spor Yüksekokulu henüz kuruluş aşamasında olan bir yüksekokuldur. Resmî Gazete'nin 6 Aralık 2017 Tarihli ve 30262 Sayısında Bakanlar Kurulu'nun 11/9/2017 tarihli ve 2017/10830 sayılı kararı ile OKÜ'de Beden Eğitimi ve Spor Yüksekokulu kurulmuştur. Yüksekokulumuzda öğretim faaliyetleri, 2019-2020 Eğitim-Öğretim yılında Beden Eğitimi ve Spor Öğretmenliği Bölümüne (özel yetenek sınavı) 40 öğrenci alınmasıyla başlamıştır. Beden Eğitimi ve Spor Öğretmenliği, Spor Yöneticiliği ve Antrenörlük Eğitimi olmak üzere Yüksekokulumuzda toplam üç bölüm bulunmaktadır.
Yabancı Diller Yüksekokulu	Günümüzde yabancı dile verilen önemin giderek artmasına paralel olarak üniversitede öğrenim gören öğrencilerin yabancı dil gereksinimleri de her geçen gün artmaktadır. Küresel gelişmeleri yakından takip eden, topluma nitelikli insan kazandırmayı misyon olarak benimsemiş Osmaniye Korkut Ata Üniversitesi'nde bu görüşler doğrultusunda 10 Ocak 2012 gün ve 28169 sayılı Resmî Gazete'de yürürlüğe giren, Millî Eğitim Bakanlığının 06/12/2011 tarihli ve 24055 sayılı yazısı üzerine, 28/03/1983 tarihli ve 2809 Sayılı Kanun'un ek 30 uncu maddesine göre, Bakanlar Kurulu'nca 16/12/2011 tarihinde Yabancı Diller Yüksekokulu kurulması kararlaştırılmıştır. Yüksekokulumuz, 2013-2014 Öğretim Yılı'ndan itibaren OKÜ'nün farklı bölümlerinde eğitim alacak olan öğrencilere İsteğe Bağlı İngilizce Hazırlık eğitimi sunmaktadır.
Osmaniye Meslek Yüksekokulu	Osmaniye Meslek Yüksekokulu; Millî Eğitim Bakanlığı Yaygın Yükseköğretim Kurumu Örgün Yükseköğretim Dairesinin 16.07.1976 tarih ve 320/4054 sayılı yazısı ile Millî Eğitim Bakanlığına bağlı olarak kuruldu. Şehir merkezinde mülkiyeti Osmaniye Belediyesine ait olan bir binada Elektrik, İnşaat ve Makine-Konstrüksiyon olmak üzere üç programla Eğitim-Öğretime başladı. 04.11.1981 tarih ve 2547 sayılı Yükseköğretim Kanunu ile Çukurova Üniversitesine bağlandı. Osmaniye Meslek Yüksekokulu, Osmaniye'de 29 Mayıs 2007 tarih ve 26536 sayılı Resmî Gazete'de yayımlanarak yürürlüğe giren 5662 sayılı kanunun 84. Ek Maddesi ile OKÜ kurulması ile Osmaniye Korkut Ata Üniversitesine bağlanmıştır.

Tablo 13: Osmaniye Korkut Ata Üniversitesi Birimlerinin Kuruluşunun Yasal Dayanakları (DEVAM)

Osmaniye Korkut Ata Üniversitesi Birimlerinin Kuruluşunun Yasal Dayanakları (DEVAM)	
Kadirli Meslek Yüksekokulu	Yükseköğretim Kurulunun 14/12/1997 tarih ve 2648 sayılı Kararı ile Çukurova Üniversitesine bağlı olarak kurulan Kadirli Meslek Yüksekokulu, 29 Mayıs 2007 tarih ve 26536 sayılı Resmî Gazete’de yayımlanarak yürürlüğe giren 5662 sayılı Kanunun Ek 84. maddesinin (b) fıkrasıyla OKÜ’ye bağlanmıştır. 1997-1998 Eğitim Ve Öğretim yılında ilk öğrencilerini kabul etmiştir.
Bahçe Meslek Yüksekokulu	Yükseköğretim Genel Kurulunun 2547 sayılı Yükseköğretim Kanununun 2880 sayılı Kanunla değişik 7/d-2 bendi uyarınca aldığı 07/07/2000 tarihli kararıyla Kahramanmaraş Sütçü İmam Üniversitesine bağlı olarak kurulan Bahçe Meslek Yüksekokulu, 29 Mayıs 2007 tarih ve 26536 sayılı Resmî Gazete’de yayımlanarak yürürlüğe giren 5662 sayılı Kanunun Ek 84. maddesi (b) fıkrasıyla OKÜ’ye bağlanmıştır.
Düziçi Meslek Yüksekokulu	Yükseköğretim Genel Kurulunun 2547 sayılı Yükseköğretim Kanununun 2880 sayılı Kanunla değişik 7/d-2 bendi uyarınca aldığı 07/07/2000 tarihli kararıyla Kahramanmaraş Sütçü İmam Üniversitesine bağlı olarak kurulan Düziçi Meslek Yüksekokulu, 29 Mayıs 2007 tarih ve 26536 sayılı Resmî Gazete’de yayımlanarak yürürlüğe giren 5662 sayılı Kanunun Ek 84. maddesi (b) fıkrasıyla OKÜ’ye bağlanmıştır.
Sağlık Hizmetleri Meslek Yüksekokulu	Yükseköğretim Genel Kurul tarafından 2547 sayılı Kanun’un 2880 sayılı Kanunla değişik 7/d-2 maddesi uyarınca, 21/11/2019 tarihinde Sağlık Hizmetleri Meslek Yüksekokulu kurulmuştur.

Şekil 1: Teşkilat Şeması

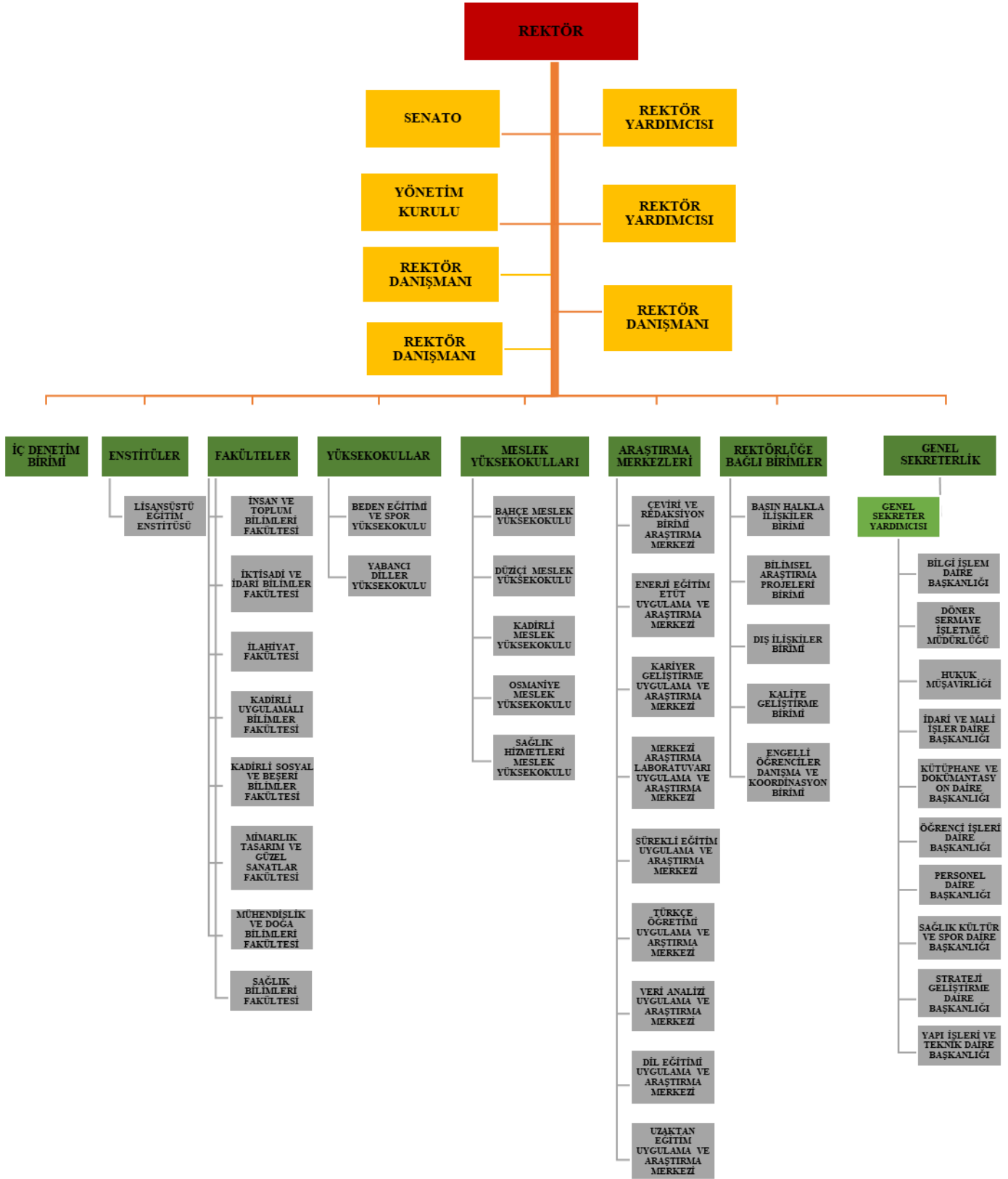

2.1. Akademik Birimler

Osmaniye Korkut Ata Üniversitesi önlisans, yüksekokul, lisans, yüksek lisans ve doktora eğitimi vermektedir. Tüm programların eğitim-öğretim dili Türkçe'dir. İsteğe bağlı olarak da yabancı dilde hazırlık eğitimi verilmektedir.

İnsan ve Toplum Bilimleri Fakültesi

İnsan ve Toplum Bilimleri Fakültemiz bünyesinde yer alan Türk Dili ve Edebiyatı Bölümü 2011-2012 Eğitim-Öğretim yılında, Tarih ve Arkeoloji Bölümleri 2014-2015 Eğitim-Öğretim yılında, İngiliz Dili ve Edebiyatı Bölümü 2018-2019 Eğitim-Öğretim yılında, Mütercim-Tercümanlık (İngilizce) Bölümü ise 2020-2021 Eğitim-Öğretim yılında faaliyetlerine başlamışlardır. Temel bilimler alanında dünya biliminin farkında olabilecek ve onunla rekabet edebilecek düzeyde bireylerin yetiştirilebilmesi için mevcut olan Türk Dili ve Edebiyatı, İngiliz Dili ve Edebiyatı, Arkeoloji, Tarih ve Mütercim Tercümanlık bölümlerinin yanında önümüzdeki yıllarda Çağdaş Türk Lehçeleri ve Edebiyatları, Sosyoloji, Doğu Dilleri ve Edebiyatları, Antropoloji, Psikoloji bölümlerinin açılması planlanmaktadır.

Mühendislik ve Doğa Bilimleri Fakültesi

Mühendislik Fakültesi, 2009-2010 eğitim-öğretim yılında Enerji Sistemleri Mühendisliği Bölümüne normal ve ikinci öğretim olarak öğrenci almaya başlamıştır. 2010-2011 eğitim-öğretim yılında Gıda Mühendisliği Bölümüne, 2011-2012 eğitim-öğretim yılında da, İnşaat, Makine, Elektrik-Elektronik Mühendisliği Bölümlerine, 2012-2013 eğitim-öğretim yılında Kimya Mühendisliği Bölümüne, 2016-2017 eğitim-öğretim yılında ise Harita Mühendisliği Bölümüne, 2019-2020 eğitim-öğretim yılında ise Endüstri Mühendisliği Bölümüne, 2020-2021 eğitim-öğretim yılında ise Bilgisayar Mühendisliği Bölümüne öğrenci almaya başlamıştır.

Osmaniye Korkut Ata Üniversitesi Mühendislik Fakültesi, 03 Ağustos 2023 tarihli ve 7477 sayılı Cumhurbaşkanlığı Kararı ile Resmî Gazetede yayımlanarak yürürlüğü giren, 2547 sayılı Yükseköğretim Kanununun ek 39 uncu maddesi ile 2809 sayılı Yükseköğretim Kurumları Teşkilatı Kanununun ek 30 uncu ve ek 158 inci maddeleri gereğince Mühendislik ve Doğa Bilimleri Fakültesi adını aldıktan sonra Matematik, Kimya, Fizik ve Biyoloji Bölümleri 2023-2024 eğitim-öğretim yılında eklenmiştir.

İktisadi ve İdari Bilimler Fakültesi

Osmaniye Korkut Ata Üniversitesi İktisadi ve İdari Bilimler Fakültesi bünyesinde; Eğitim-öğretim faaliyetleri 2009-2010 eğitim-öğretim yılında İşletme Bölümüne öğrenci alınmasıyla başlamıştır. Toplam yedi bölümün bulunduğu Fakültemizde; İşletme, İktisat, Yönetim Bilişim Sistemleri Bölümleri 2009 yılında, Uluslararası İlişkiler, Siyaset Bilimi ve Kamu Yönetimi, Ekonometri Bölümleri 2010 yılında ve Uluslararası Ticaret ve Lojistik Bölümü ise 2015 yılında kurulmuştur.

Mimarlık, Tasarım ve Güzel Sanatlar Fakültesi

Osmaniye Korkut Ata Üniversitesi Mimarlık, Tasarım ve Güzel Sanatlar Fakültesi 10.01.2012 tarihinde kurulmuştur. Bünyesinde Mimarlık, İç Mimarlık ve Çevre Tasarımı, Endüstri Ürünleri Tasarımı, Grafik Tasarımı, Müzik, Resim ve Geleneksel Türk Sanatları Bölümleri bulunmaktadır. Mimarlık, Tasarım ve Güzel Sanatlar Fakültesi, öğrencilerini çağın gereksinimlerine uygun olarak entelektüel bir bakış açısı içerisinde, topluma düzeyli, düzenli bir kültür akışı sağlayan bireyler olarak yetiştirmeyi hedeflemektedir.

İlahiyat Fakültesi

Osmaniye Korkut Ata Üniversitesi İlahiyat Fakültesi, 2015-2016 eğitim-öğretim yılında normal ve ikinci öğretim programlarına öğrencilerini kabul etmiştir. Din Bilimleri alanında eğitim vermek üzere bünyesinde, Temel İslam Bilimleri, Felsefe ve Din Bilimleri Bölümleri bulunmaktadır. İlahiyat Fakültesi, alanında tarafsız ve özgün akademik çalışmalarıyla, örgün ve yaygın din eğitimi ile insanlık için güzel işler yapmayı amaç edinen, sistematik, olumlu ve eleştirel düşünebilen, sevgi ve toleranslı davranabilen, ahlâkî değerlerle donanmış, empati yapabilen, çalışkan, mesleğinde yeterli, inançlı, çağını kavramış, her yönden donanımlı ilahiyatçılar yetiştirmeyi hedeflemektedir.

Kadirli Sosyal ve Beşeri Bilimler Fakültesi

Osmaniye Korkut Ata Üniversitesi Kadirli Sosyal ve Beşerî Bilimler Fakültesi, 8 Nisan 2016 tarih ve 29678 sayılı resmi gazetede yayınlanan 14.03.2016 tarih ve 2016/8700 sayılı kararname ile Osmaniye Korkut Ata Üniversitesine bağlı olarak kurulmuş olup, 2017-2018 Eğitim-Öğretim yılında eğitime başlamıştır. Fakültenin bünyesinde; Bilgi ve Belge Yönetimi, Coğrafya ve Psikoloji Bölümleri yer almaktadır. Önümüzdeki yıllarda ise Sanat Tarihi ve Sosyoloji Bölümleri kurulması planlanmaktadır.

Kadirli Uygulamalı Bilimler Fakültesi

Osmaniye Korkut Ata Üniversitesi Kadirli Uygulamalı Bilimler Fakültesinde; Gastronomi ve Mutfak Sanatları, Gıda Teknolojisi, Organik Tarım İşletmeciliği ve Rekreasyon Yönetimi bölümleri bulunmaktadır. Gastronomi ve Mutfak Sanatları ve Organik Tarım İşletmeciliği bölümlerine 2019-2023 eğitim-öğretim yılında öğrenci alımı gerçekleşmiştir. 2014-2023 eğitim-öğretim yılında Gıda Teknolojisi ve Rekreasyon Yönetimi bölümlerine öğrenci alınmıştır.

Sağlık Bilimleri Fakültesi

Osmaniye Korkut Ata Üniversitesi Sağlık Bilimleri Fakültesi bünyesinde Sağlık Yönetimi, Hemşirelik, Ebelik, Sosyal Hizmetler, Fizyoterapi ve Rehabilitasyon, Beslenme ve Diyetetik, Çocuk Gelişimi ve Gerontoloji Bölümleri yer almaktadır. Hemşirelik Bölümüne 2016-2017 eğitim-öğretim yılında, Beslenme ve Diyetetik Bölümüne 2017-2018 eğitim-öğretim yılında, Sağlık Yönetimi Bölümüne 2019-2023 eğitim-öğretim yılında öğrenci alımı gerçekleşmiştir.

Sağlık Bilimleri Fakültesi, ülkemizdeki genel sağlık politikasına paralel olarak, sağlık sektörünün ihtiyaç duyduğu iyi yetişmiş, alanına egemen, sürekli gelişen tıp bilimine ayak uydurabilecek, insan gücünü oluşturmak amacıyla öğrenciler yetiştirmektedir.

Lisansüstü Eğitim Enstitüsü

04.08.2023 tarih ve 32269 sayılı Resmi Gazete’de yayımlanarak yürürlüğe giren 7477-1 sayılı Cumhurbaşkanlığı Kararı ile Üniversitemiz bünyesinde Lisansüstü Eğitim Enstitüsü kurulmasına, Fen Bilimleri Enstitüsü ve Sosyal Bilimler Enstitülerinin kapatılmasına karar verilmiştir. Lisansüstü Eğitim Enstitüsünde 27 Anabilim/Anasanat dalında 11 Doktora, 28 Tezli Yüksek Lisans ve 17 Tezsiz Yüksek Lisans olmak üzere 57 lisansüstü programda eğitim-öğretim verilmektedir. Enstitümüz bünyesinde öğrenci alımı yapılan lisansüstü programlar; 1) Aile Danışmanlığı ve Eğitimi Tezli Yüksek Lisans, 2) Arkeoloji Tezli Yüksek Lisans, 3) Batarya Sistemleri ve Hidrojen Teknolojileri Tezli Yüksek Lisans, 4) Beden Eğitimi ve Spor Tezli Yüksek Lisans, 5) Biyoloji Tezli Yüksek Lisans Yüksek Lisans, 6) Elektrik Elektronik Mühendisliği Tezli Yüksek Lisans, 7) Enerji Sistemleri Mühendisliği Tezli Yüksek Lisans, 8) Felsefe ve Din Bilimleri Tezli Yüksek Lisans, 9) Fizik Tezli Yüksek Lisans, 10) Gastronomi ve Mutfak Sanatları Tezli Yüksek Lisans, 11) Gıda Mühendisliği Tezli Yüksek Lisans, 12) Gıda Teknolojisi Tezli Yüksek Lisans, 13) İktisat Tezli Yüksek Lisans, 14) İnşaat Mühendisliği Tezli Yüksek Lisans, 15) İşletme Tezli Yüksek Lisans, 16) Kimya Tezli Yüksek Lisans, 17) Kimya Mühendisliği Tezli Yüksek Lisans, 18) Makine Mühendisliği Tezli Yüksek Lisans, 19) Matematik Tezli Yüksek Lisans, 20) Muhasebe ve Finansman Tezli Yüksek Lisans, 21) Organik Tarım Tezli Yüksek Lisans, 22) Resim Tezli Yüksek Lisans, 23) Siyaset Bilimi ve Kamu Yönetimi Tezli Yüksek Lisans, 24) Tarih Tezli Yüksek Lisans, 25) Temel İslam Bilimleri Tezli Yüksek Lisans, 26) Türk Dili ve Edebiyatı Tezli Yüksek Lisans, 27) Yönetim Bilişim Sistemleri Tezli Yüksek Lisans, 28) Yönetim ve Organizasyon Tezli Yüksek Lisans olmak üzere toplam 28 Tezli Yüksek Lisans, 1) Aile Danışmanlığı ve Eğitimi Tezsiz Yüksek Lisans, 2) Beden Eğitimi ve Spor Tezsiz Yüksek Lisans, 3) Biyoloji Tezsiz Yüksek Lisans, 4) Ekonomi ve Finans Tezsiz Yüksek Lisans, 5) Enerji Planlaması ve Yönetimi Tezsiz Yüksek Lisans, 6) Gastronomi ve Mutfak Sanatları Tezsiz Yüksek Lisans, 7) Gıda Teknolojisi Tezsiz Yüksek Lisans, 8) İşletme Tezsiz Yüksek Lisans, 9) Muhasebe ve Finansman Tezsiz Yüksek Lisans, 10) Mühendislik ve Teknoloji Yönetimi Tezsiz Yüksek Lisans, 11) Organik Tarım Tezsiz Yüksek Lisans, 12) Resim Tezsiz Yüksek Lisans, 13) Siyaset Bilimi ve Kamu Yönetimi Tezsiz Yüksek Lisans, 14) Tarih Tezsiz Yüksek Lisans, 15) Türk Dili ve Edebiyatı Tezsiz Yüksek Lisans, 16) Yönetim Organizasyon Tezsiz Yüksek Lisans, 17) Yönetim Bilişim Sistemleri Tezsiz Yüksek Lisans olmak üzere toplam 17 Tezsiz Yüksek Lisans, 1) Biyoloji Doktora, 2) Enerji Sistemleri Mühendisliği Doktora, 3) Fizik Doktora, 4) Gıda Mühendisliği Doktora, 5) Kimya Doktora, 6) İşletme Doktora, 7) İnşaat Mühendisliği Doktora, 8) Makine Mühendisliği Doktora, 9) Siyaset Bilimi ve Kamu Yönetimi Doktora, 10) Türk Dili Ve Edebiyatı Doktora, 11) Yönetim Bilişim Sistemleri Doktora olmak üzere toplam 11 Doktora bulunmaktadır.

Beden Eğitimi ve Spor Yüksekokulu

Osmaniye Korkut Ata Üniversitesi Beden Eğitimi ve Spor Yüksekokulu henüz kuruluş aşamasında olan bir yüksekokuldur. Resmi Gazetenin 6 Aralık 2017 Tarihli ve 30262 Sayısında Bakanlar Kurulunun 11/9/2017 tarihli ve 2017/10830 sayılı kararı ile Üniversitemizde Beden Eğitimi ve Spor Yüksekokulu kurulmuştur.

Yüksekokulumuzda öğretim faaliyetleri, 2019-2020 Eğitim-Öğretim yılında Beden Eğitimi ve Spor Öğretmenliği Bölümüne (özel yetenek sınavı) 40 öğrenci alınmasıyla başlamıştır. Beden Eğitimi ve Spor Öğretmenliği, Spor Yöneticiliği ve Antrenörlük Eğitimi olmak üzere Yüksekokulumuzda toplam üç bölüm bulunmaktadır. 2 Doçent Doktor, 5 Doktor Öğretim Üyesi 3 Öğretim Üyesi ve 3 Araştırma Görevlisi ile eğitim öğretim yürütülmektedir.

Yabancı Diller Yüksekokulu

Osmaniye Korkut Ata Üniversitesi Yabancı Diller Yüksekokulu 2013-2014 eğitim-öğretim yılından itibaren yabancı dil eğitimi vermeye başlamıştır. Yabancı Diller Yüksekokulu; hazırlık eğitimi programlarında, hazırlık sınıfı bulunan bir programa kaydını yaptıran, ancak yabancı dil yeterlilik sınavında başarısız olan öğrencilere gerek akademik çalışmaları boyunca, gerekse iş hayatı ve sosyal çevrelerde yabancı dili etkin bir şekilde kullanabilmeleri için gereksinim duyabilecekleri bilgi, beceri ve özgüveni kazandırmak amacıyla lisans programı öncesinde bir yarıyıl veya bir yıllık yabancı dil eğitim hizmeti sunmaktadır.

Osmaniye Meslek Yüksekokulu

Osmaniye Korkut Ata Üniversitesi Osmaniye Meslek Yüksekokulu 44 yıllık geçmişiyle, her türlü gereksinime yanıt verecek şekilde hazırlanmış, derslik, atölye ve laboratuvar bakımından donanımlı fizikî altyapıya, güçlü ve tecrübeli akademik yapıya sahiptir. Osmaniye Meslek Yüksekokulunda; Yönetim ve Organizasyon Bölümü, Muhasebe ve Vergi Bölümü, Ulaştırma Hizmetleri Bölümü, Elektrik ve Enerji Bölümü, Bilgisayar Teknolojileri Bölümü, Çevre Koruma Teknolojileri Bölümü, Elektronik ve Otomasyon Bölümü, Mimarlık ve Şehir Planlama Bölümü, Motorlu Araçlar ve Ulaştırma Bölümü, Makine Programı Bölümü, El Sanatları Bölümü, İnşaat Bölümü, Tekstil, Giyim, Ayakkabı ve Deri Bölümü ile Yabancı Diller ve Kültürler Bölümü olmak üzere toplam 14 bölümde eğitim-öğretim hizmeti sunulmaktadır.

Kadirli Meslek Yüksekokulu

Osmaniye Korkut Ata Üniversitesi Kadirli Meslek Yüksekokulu çağdaş değerler ışığında, bilim ve teknolojiye yararlanarak iş dünyasının gereksinim duyduğu teknik ve idari konularda ara eleman ihtiyacına katkıda bulunmaya çalışmaktadır. Kadirli Meslek Yüksekokulunda; Muhasebe ve Vergi Bölümü, Bilgisayar Teknolojileri Bölümü, Elektronik ve Otomasyon Bölümü, Elektrik ve Enerji Bölümü, Makine ve Metal Teknolojileri Bölümü ile Otel, Lokanta ve İkram Hizmetleri Bölümü olmak üzere toplam 6 bölümde eğitim-öğretim hizmeti sunulmaktadır.

Bahçe Meslek Yüksekokulu

Osmaniye Korkut Ata Üniversitesi Bahçe Meslek Yüksekokulu, kalifiye ara eleman yetiştirme amacına yönelik eğitim-öğretim yapan iki yıllık (dört yarıyıl) yükseköğretim kurumudur. Bahçe Meslek Yüksekokulunda; Yönetim ve Organizasyon Bölümü, Dış Ticaret Bölümü, Kimya ve Kimyasal İşleme Teknolojileri Bölümü, Gıda İşleme Bölümü, Finans, Bankacılık ve Sigortacılık Bölümü, Bilgisayar Teknolojileri Bölümü ile Muhasebe ve Vergi Bölümü olmak üzere toplam 7 bölümde eğitim-öğretim hizmeti sunmaktadır. Bahçe Meslek Yüksekokulu, Türkiye'nin teknik ve idari konularda ara eleman ihtiyacına katkıda bulunmaya çalışmaktadır.

Düziçi Meslek Yüksekokulu

Osmaniye Korkut Ata Üniversitesi Düziçi Meslek Yüksekokulu, iş dünyasının gereksinim duyduğu teknik ve idari konularda ara eleman ihtiyacına katkıda bulunmaya çalışmaktadır. Düziçi Meslek Yüksekokulunda; Bilgisayar Teknolojileri Bölümü, Motorlu Araçlar ve Ulaştırma Teknolojileri Bölümü, Mülkiyet Koruma ve Güvenlik Bölümü, Ulaştırma Hizmetleri Bölümü ile Toptan ve Perakende Satış Bölümü olmak üzere toplam 5 bölümde eğitim-öğretim hizmeti sunulmaktadır.

Sağlık Hizmetleri Meslek Yüksekokulu

Sağlık hizmetlerinin değişik alanlarında ekip anlayışı ile çalışan ve hizmet sunumunda kalitenin artırılabilmesine olanak sağlayan; aranan insan gücünün yetiştirilmesi amacıyla kurulan Osmaniye Korkut Ata Üniversitesi Sağlık Hizmetleri Meslek Yüksekokulunda; Çocuk Bakımı ve Gençlik Hizmetleri Bölümü, Dişçilik Hizmetleri Bölümü, Eczane Hizmetleri Bölümü, Sağlık Bakım Hizmetleri Bölümü, Sosyal Hizmetler ve Danışmanlık Bölümü, Terapi ve Rehabilitasyon Bölümü, Tıbbi Hizmetler ve Tekniker Bölümü ile Veterinerlik Bölümü olmak üzere toplam 8 bölümde eğitim-öğretim hizmeti sunulmaktadır.

ARAŞTIRMA FAALİYETİNİN YÜRÜTÜLDÜĞÜ BİRİMLER

Çeviri ve Redaksiyon Uygulama ve Araştırma Merkezi

Çeviri ve Redaksiyon Uygulama ve Araştırma Merkezi, Yükseköğretim Yürütme Kurulunca 20/11/2019 tarihinde, 2547 sayılı Kanun'un 2880 sayılı Kanunla değişik 7/d-2 maddesi uyarınca kurulmuştur. Merkez Türkiye'deki üniversiteler arasında etkin bir şekilde akademik çeviri hizmeti vermek için çalışmalarına en kısa sürede başlayacaktır.

Kariyer Geliştirme Uygulama ve Araştırma Merkezi (OKÜKAGEM)

Kariyer Geliştirme Uygulama ve Araştırma Merkezi, Yükseköğretim Yürütme Kurulunca 16.10.2019 tarihinde, 2547 sayılı Kanun'un 2880 sayılı Kanunla değişik 7/d-2 maddesi uyarınca kurulmuştur. OKÜKAGEM'in yönetmeliği 25 Kasım 2019 (Sayı: 30959) tarihinde resmî gazetede yayımlanarak, yürürlüğe girmiştir.

Merkezin amacı ve faaliyetleri; Üniversitenin ilgili birimlerinin ve tüm akademik programlarının işbirliğiyle kariyer danışmanlığı alanında araştırmalar yapmak, Üniversite öğrencilerinin kariyer planlamalarına; liseden üniversiteye, üniversiteden çalışma yaşamına uyum sağlayabilmelerine ve mezuniyet sonrasında kendi niteliklerine uygun işlere yerleşmelerine kariyer danışmanlığı yoluyla yardımcı olmak, Üniversitenin öğrencilerine ve mezunlarına, mesleki yeterliklerini arttırmalarına ve alanlarındaki yeni gelişmeleri takip etmelerine yönelik eğitimler vermek, Üniversite adaylarına ilgi ve yeteneklerini tanıtır nitelikleriyle uyumlu lisans programları hakkında bilgiler vererek Üniversitenin tercih edilebilirliğini arttırmayı sağlamak, üniversite mezunlarının kariyer gelişim süreçlerine ilişkin izleme çalışmaları yapmak olarak belirtilmiştir.

Osmaniye Korkut Ata Üniversitesi Sürekli Eğitim Uygulama ve Araştırma Merkezi (OKÜSEM)

OKÜSEM'in amacı; yaşam boyu eğitim-öğretimi desteklemek ve yaygınlaştırmaktır. Bu suretle OKÜSEM; üniversitenin örgün lisans ve lisansüstü programları dışında eğitim verdiği ve araştırma yaptığı tüm alanlarda eğitim, danışmanlık, proje, rehberlik ve psikolojik danışma hizmetleri vererek ve bunlarla ilgili yayınlar yaparak üniversitenin kamu, özel sektör ve uluslararası kuruluşlarla iş birliğinin gelişmesine katkıda bulunmayı hedeflemektedir.

OKÜSEM'in faaliyet alanları şunlardır;

İhtiyaç duyulan çeşitli konularda eğitim ve sertifika programları açmak, Yerleşke içinde ve dışında halkın katılımına açık etkinlikler ve talep edilen konularda kurslar düzenlemek, İnternet yoluyla her yaş için ve çeşitli ilgi gruplarına yönelik elektronik eğitim programları sunmak, Kamu ve özel kuruluşlara yönelik eğitim programları hazırlamak ve düzenlemek, Uzman konuşmacıların katılacakları seminer ve konferanslar organize etmek, İlgili birimlerin verecekleri kurs ve her türlü eğitsel çalışmaların organizasyonunu ilgili birimle işbirliği içinde yapmak, Üniversite dışındaki gerçek ve tüzel kişilere bilimsel danışmanlık hizmetleri sunmak, gerektiğinde bunlarla işbirliği yapmak, Rehberlik ve psikolojik danışma hizmetleri organize etmek, Üniversite dışı kurum, kuruluş ve kişilerle ortak projeler hazırlamak, uygulamak ve/veya uygulanmasını sağlamak, Üniversite veya Üniversite dışı kurum ve kuruluşların personeli için hizmet içi eğitim faaliyetleri düzenlemek, faaliyet alanları ile ilgili her türlü bilimsel, sosyal ve kültürel yayın yapmak, sürekli eğitim kapsamında Rektörlükçe önerilen ve/veya yönetim kurulunca kararlaştırılan diğer faaliyetleri gerçekleştirmektedir.

OKÜSEM bünyesinde 2023 yılı içerisinde açılan kursların listesi Tablo 14'te verilmiştir. Bu kurslardan kursiyerlere 328 saat eğitim verilmiştir.

Tablo 14: OKÜSEM Tarafından 2023 Yılında Gerçekleştirilen Kurslar

Kursun Adı	Katılımcı Sayısı
Sürekli Eğitim Merkezi (SEM) ve Dil Merkezi (DİLMER) tarafından mesleki eğitime yönelik verilen sertifika sayısı	55

Osmaniye Korkut Ata Üniversitesi Türkçe Öğretimi Uygulama ve Araştırma Merkezi (TÖMER)

OKÜ TÖMER'in amacı yurt içi veya yurt dışından Osmaniye Korkut Ata Üniversitesi'ne gelen uluslararası öğrencilere Türkçeyi öğretmek, çeşitli sosyal ve kültürel etkinliklerle Türkiye'yi, Türk dilini ve Türk kültürünü tanıtmaktır. Dört temel dil becerisinde (okuma, yazma, dinleme ve konuşma) düzenlenen kurslarla öğrencilere Türkçe öğreten OKÜ TÖMER, dil yeterliğini belgelemek isteyenlere de yüz yüze veya çevrim içi yeterlik sınavı yaparak sertifika vermektedir. Bununla birlikte; OKÜ TÖMER'de "Yabancılara Türkçe Öğretimi" alanında çalışan veya çalışmak isteyenlere yönelik mesleki eğitim programı olan "Yabancı Dil Olarak Türkçe Öğretimi Sertifika Programı" düzenlenmektedir. Eğitim-öğretim faaliyetlerinin yanı sıra OKÜ TÖMER Türk dili, anadili ve yabancı dil öğrenme-öğretme yöntem ve teknikleri gibi konularda çalışmalar yaparak elde edilen kazanımları Merkezdeki eğitim faaliyetlerinde kullanmaktadır.

2022-2023 Eğitim-öğretim yılında OKÜ TÖMER'e 5 farklı ülkeden gelen uluslararası öğrenciler 8 ay boyunca Türkçe eğitimi aldı. Bu kurslarda başarı gösteren kursiyerlere B2 ve C1 düzeylerinde sertifikalar verildi. Ayrıca, dil yeterliğini belgelemek üzere OKÜ TÖMER'e başvuran ve yapılan sınavlarda başarılı olan 31 kişiye C1 düzeyinde "Türkçe Yeterlik Sertifikası" verildi. Eylül ayında Osmaniye Korkut Ata Üniversitesi'nin bölümlerine kayıt yaptıran 60 uluslararası öğrenciye 2 ayrı Türkçe Muafiyet Sınavı yapılmıştır.



Resim 4: OKÜ TÖMER Katılımcı Sertifika Belge Teslimi

Aralık ayında düzenlenen “Yabancı Dil Olarak Türkçe Öğretimi Sertifika Programı” nda mesleki bilgi ve becerilerini geliştirmek isteyen 13 kursiyer, 30 saat teorik ders ve 20 saat staj uygulamasından oluşan programda başarı göstererek sertifika almaya hak kazandı.

2023-2024 Eğitim-öğretim yılına uluslararası öğrenciler için düzenlenen Türkçe kursuyla başlayan OKÜ TÖMER, eğitim-öğretim faaliyetlerini sürdürmektedir.

Tablo 15: TÖMER 2023 Yılı Eğitim Bilgileri

Kursun Adı	Katılımcı Sayısı	Açıklama
Uluslararası Öğrenciler için Türkçe Kursu	15	Seviye A1 140 saat
Uluslararası Öğrenciler için Türkçe Kursu	7	Seviye A2 140 saat
Uluslararası Öğrenciler için Türkçe Kursu	8	Seviye B1 140 saat
Uluslararası Öğrenciler için Türkçe Kursu	9	Seviye B2 140 saat
Uluslararası Öğrenciler için Türkçe Kursu	8	Seviye C1 140 saat
Uluslararası Öğrenciler için Türkçe Kursu	11	Seviye A1 140 saat
Uluslararası Öğrenciler için Türkçe Kursu	9	Seviye A2 140 saat
Yabancı Dil Olarak Türkçe Öğretimi Sertifika Programı	13	30 saat teorik ders ve 20 saat staj uygulamasından oluşan mesleki eğitim programı
Türkçe Yeterlik Sınavı	31	4 temel dil becerisinde uygulanan dil yeterliği sınavında sertifikalandırılan öğrenci sayısı
Türkçe Muafiyet Sınavı	60	Üniversitemize yerleşen uluslararası öğrenciler için 4 temel dil becerisinde uygulanan dil yeterliği sınavı

Bilimsel Araştırma Projeleri Birimi (BAP)

Bilimsel araştırma projeleri biriminin amacı, yükseköğretim kurumlarında öğretim üyeleri ve doktora, sanatta yeterlilik tıpta uzmanlık, ya da sanatta yeterlik eğitimini tamamlamış araştırmacılar tarafından yönetilen bilimsel araştırma proje tekliflerinin değerlendirilmesi, kabulü, desteklenmesi, bunlara ilişkin hizmetlerin yürütülmesi, izlenmesi, sonuçlarının değerlendirilmesi ve kamuoyuna duyurulmasıdır.

Bu amacı gerçekleştirmek için Yüksek Öğretim Kurumları Bilimsel Araştırma Projeleri Hakkındaki Yönetmeliğin 4. maddesi gereğince: Komisyon kurar. Komisyon görev ve

yetkilerini aynı yönetmeliğin 5. maddesine istinaden İlgili Yükseköğretim Kurumunun Senatosunca çıkarılacak bir yönergede belirtilen esaslara göre yürütür.

Birimimiz ise bu amacın gerçekleşmesini sağlamak amacıyla yürütücü ile komisyon arasındaki bağlantıyı sağlar. Vermiş olduğu hizmeti üç ana başlık altında toplamak mümkündür.

Projelerin işleyişlerini ve aşamalarını takip etmek,

Üniversitemiz Bilimsel Araştırma Projeleri tarafından desteklenen ve öğretim üyeleri tarafından yürütülen projelere ilişkin tüm satın alma işlemlerini yürütmek,

İstatistikî veriler hazırlamak olarak belirlenmiştir.

Proje türleri ve nitelikleri aşağıdaki gibidir:

Araştırma altyapı projesi (PT1): Üniversitenin bilimsel araştırma, eğitim, teknoloji ve sosyal alt yapısını güçlendirmeyi ya da geliştirmeyi amaçlar. Üniversitenin ve akademik birimlerin başlıca hedefleri ve gereksinimlerini dikkate alarak, belirledikleri ilkeler temelinde Rektörlük, dekanlık, yüksekokul, enstitü ve araştırma-uygulama merkezi adına önerilmiş projelerdir. Bu projelerin sonuçlarından ulusal ve uluslararası nitelikli dergilerde yayın yapılması şartı aranmaz. Bu grupta yer alan projelerin öncelikli olarak desteklenmesi esastır.

Bireysel araştırma projesi (PT2): Üniversitenin öğretim üyeleri ile doktora, tıpta uzmanlık ya da sanatta yeterlik eğitimini tamamlamış araştırmacıların hazırladıkları kişisel ya da disiplinlerarası projelerdir. Bu grupta yer alan projeler bütçe imkânları dâhilinde desteklenebilecektir.

Lisansüstü tez projeleri (PT3): Üniversitede sürdürülen yüksek lisans, doktora, sanatta yeterlik tezlerini desteklemek üzere tez yöneticisinin yürüttüğü veya yer aldığı araştırma projeleridir. Tez projeleri, danışmanlar tarafından ilgili öğrencilerle birlikte sunulur. Lisansüstü tez olduğunu gösteren, ilgili enstitüden alınmış belgenin de başvuruda verilme zorunluluğu vardır. Bu grupta yer alan projeler bütçe imkânları dâhilinde desteklenebilecektir.

Sanayi işbirliği projeleri (PT4): Üniversite dışı kurum veya kuruluşlar ile üniversite birimlerinin veya öğretim üyelerinin birlikte verdiği, bütçesi Üniversite ve/veya Üniversite dışı kuruluşlar tarafından karşılanan, uygulamaya ve ürün geliştirmeye yönelik projelerdir. Bu grupta yer alan projeler bütçe imkânları dâhilinde desteklenebilecektir.

Osmaniye Korkut Ata Üniversitesi Enerji Eğitim-Etüt, Uygulama ve Araştırma Merkezi (OKÜENERMER)

Enerji ve enerji verimliliğinin önemi dikkate alınarak, Osmaniye Korkut Ata Üniversitesi bünyesinde Enerji Eğitim-Etüt, Uygulama ve Araştırma Merkezi (ENERMER) Yüksek Öğretim Kurulu Başkanlığının 13.03.2013 tarih ve 75850160-1041.041176 sayılı kararı ile kurulmuştur. Kurulan merkezin amacı; Üniversitenin başta Enerji Sistemleri Mühendisliği, Makine Mühendisliği ve Elektrik-Elektronik Mühendisliği Bölümleri'nin işbirliği ile disiplinler üstü ve arası bir merkez kurarak, enerji konularındaki uygulamaların Türkiye'de de

etkili bir şekilde yaygınlaşmasına katkıda bulunmak, bu bağlamda ulusal ve uluslararası kurum ve kuruluşlarla müşterek çalışmalar yürütmek için diğer üniversiteler de dahil olmak üzere, özel ve tüzel kişiler ile kamu kurum ve kuruluşlarının ihtiyaç duydukları konularda evrensel düzeyde uygulama ve araştırma yaparak örgün ve yaygın eğitime yönelik faaliyetlerde bulunmak ve Üniversite dışındaki kuruluşlarla müşterek çalışma ortamı sağlamayı gerçekleştirmektedir. OKÜ'nün, T.C. Enerji ve Tabii Kaynaklar Bakanlığı, Enerji Verimliliği Koordinasyon Kurulu (EVKK) onayıyla almış olduğu yetki çerçevesinde yürütülen faaliyetlerin tümü ENERMER koordinasyonunda gerçekleştirilmektedir.

OKÜ'nün, "Enerji Verimliliği Kanunu" ve "Enerji Kaynaklarının ve Enerjinin Kullanımında Verimliliğin Artırılmasına Dair Yönetmelik" hükümleri çerçevesinde, şirketleri yetkilendirme ve Enerji Yöneticisi ile Etüt Proje Sertifikası için uygulamalı eğitim faaliyetlerini yürütecek yetkili kurum teklifi, Enerji Verimliliği Koordinasyon Kurulu'nun 08.07.2013 tarih ve 2013/4 sayılı kararı ile kabul edilmiştir. OKÜ, enerji verimliliği hizmetlerini yürütebilmek için şirketleri yetkilendirebilen ve sertifika eğitim faaliyetlerini uygulamalı olarak gerçekleştirebilen Türkiye'de 3., Akdeniz Bölgesinde ise tek yetkili kurum olmuştur. OKÜENERMER'in teknolojik altyapısı; Enerji Verimliliği Uygulama Laboratuvarı, Isı ve Termodinamik Laboratuvarı, Akışkanlar Mekaniği Laboratuvarı ve Ölçüm Laboratuvarı bölümlerinden meydana gelmektedir.

Osmaniye Korkut Ata Üniversitesi Merkezi Araştırma Laboratuvarı (OKÜMERLAB)

OKÜMERLAB, Fen-Edebiyat Fakültesinin Kimya ve Biyoloji Bölümü öğretim elemanlarının araştırma altyapılarını desteklemek amacıyla kurulmuştur. OKÜMERLAB bünyesinde gerçekleştirilecek Ar-Ge çalışmaları, Üniversite-Sanayi iş birliğini oluşturarak yeni ürünlerin geliştirilmesine imkân sağlayacaktır.

OKÜMERLAB Kimya Araştırma Laboratuvarı; İnorganik, Organik, Fizikokimya, Analitik ve Biyokimya Anabilim Dalı çalışmalarını içermektedir. Biyoloji Araştırma Laboratuvarı ise Botanik, Çevre, Mikrobiyoloji, Moleküler Biyoloji ve Zooloji Anabilim Dalı ile temel araştırmaları sürdürebilecek alt yapıya sahiptir.

Osmaniye Korkut Ata Üniversitesi Gıda Laboratuvarı (OKÜGIDA)

OKÜGIDA, Kalkınma Bakanlığı destekli ve DPT2010K121290 no'lu projesi kapsamında 2015'te kurulmuştur. OKÜGIDA'nın teknolojik altyapısı; Mikotoksin Analiz Laboratuvarı, Kimyasal ve Fiziksel Analiz Laboratuvarı, Mikrobiyoloji Laboratuvarı, Numune Kabul ve Analiz Raporlama Birimi ve Bölümlerinden meydana gelmektedir. Ayrıca; Gıda, Tarım ve Hayvancılık Bakanlığı ve Türk Akreditasyon Kurumu (TÜRKAK) nezdinde akredite olabilmek için gerekli çalışmaları yürütmektedir.

Osmaniye ili ve yakın çevresinde bulunan; çiftçilere, gıda üretici ve perakendecilerine, gıda tüketim sektörüne, yemek üreticilerine, kamu kuruluşlarına (Gıda Tarım ve Hayvancılık Bakanlığı, Çevre Bakanlığı, Belediyeler, Sağlık Bakanlığı ve Silahlı Kuvvetler Birlikleri, Eğitim kurumları vd.), bal ile yem üreticilerine ve benzeri sektörlerle gıda ve yem kontrolü

konusunda güvenilir ve kaliteli hizmet vermekte ve TS EN ISO/IEC 17025 Uluslararası Standardının gereklerini karşılayan bir laboratuvar ortamı sağlamak üzere çalışmaktadır.

Bunun yanında OKÜGIDA; Osmaniye bölgesinde, gıda ürünleri ihracatında rekabet gücünün artırılması amacıyla, ihracat desteklerinde katma değeri yüksek, markalı ve nihai tüketiciye yönelik ürünlerin geliştirilmesi ve çeşitlendirilmesine yönelik projelerin Ar-Ge çalışmalarına da destek vermeyi planlamaktadır.

Mikotoksin Analiz Laboratuvarı

OKÜGIDA mikotoksin analizlerine bölgenin öncelikli problemi olan aflatoksin analizleri ile başlamıştır. Mikotoksinler, bitkisel ürünlerin üretimi sırasında ortaya çıkan ve insan sağlığını tehdit eden önemli kimyasal tehlikelerden birisidir. Yerfıstığı, Antep fıstığı, fındık, hububat, yaş meyve ve sebzelerin kurutulması ve depolanması aşamasında uygulanan yanlış yöntemler mikotoksin oluşumuna ve miktarının artmasına neden olur. Yemlerde oluşan mikotoksinler ise hayvan sağlığını ve et, süt gibi hayvansal ürünler vasıtasıyla yine insan sağlığını tehdit eder. Bu sayede OKÜGIDA'nın özellikle yerfıstığı ve süt üreticilerine hizmet götürmesi söz konusu olacaktır.

Kimyasal ve Fiziksel Analiz Laboratuvarı

Piyasaya güvenilir gıda sürebilmek için üretim esnasında uygulanan işlemler, ambalajlama ve depolama sürecinde gıdada meydana gelen değişimlerin takip edilmesi gerekir. Kimyasal ve Fiziksel Analiz Laboratuvarı tüketici sağlığını doğrudan etkileyebilecek bu değişimleri belirlemek üzere kurulmuştur.

Mikrobiyoloji Laboratuvarı

OKÜGIDA bünyesinde yer alan Mikrobiyoloji Analiz Laboratuvarı gıda hijyeni alanında çalışmalar yapmak üzere kurulmuş ve modern test cihazları ile donatılmıştır. ELFA (Enzyme Linked Fluorescence Assay) yöntemini kullanan Mini Vidas cihazı ile patojen analizleri, EMS bazlı Tempo cihazı ile de kalite indikatörü analizleri yapılabilmekte ve çok kısa sürelerde sonuç verilebilmektedir. Gıda, Tarım ve Hayvancılık Bakanlığı'nın 28145 sayılı "Gıda Hijyeni Yönetmeliği" nin uygulanması ile OKÜGIDA Mikrobiyoloji Analiz Laboratuvarının donanımı ve bilgi birikimi sayesinde bölgedeki gıda ve yem işletmelerine büyük katkı sağlaması beklenmektedir.

Osmaniye Korkut Ata Üniversitesi Toprak, Bitki ve Sulama Suyu Analiz Laboratuvarı (OKÜTAL)

OKÜTAL; toprak, bitki ve sulama suyu analizi yapmak üzere 27.11.2015 tarihinde Karacaoğlan Yerleşkesinde yer alan OKÜMERLAB binası içerisinde kurulmuştur. Osmaniye ve çevre illerde bulunan çiftçilere toprak, bitki ve sulama suyu analiz hizmeti vermektedir. 27.11.2015 tarihinde KAPSAM-1 (toprak) analiziyle yetkilendirilen laboratuvar, 26.04.2016 tarihinde yapılan ikinci başvuruda KAPSAM-4 (bitki) ile de yetkilendirilmiştir.

Osmaniye Korkut Ata Üniversitesi Veri Analizi Uygulama ve Araştırma Merkezi (OKÜVAM)

Osmaniye Korkut Ata Üniversitesi Veri Analizi Uygulama ve Araştırma Merkezi; üniversite, kamu kurum/kuruluşları, özel sektör ve özel kişilerin talepleri doğrultusunda bilimsel yöntemler ile veri analizini yapmak, analiz sonuçlarını raporlamak, araştırma-geliştirme faaliyetlerinde bilimsel analiz ve değerlendirme süreçlerine katkıda bulunmak, bilimsel yöntemler ile veri elde edilmesini sağlamak, eğitimler ve sertifika programları düzenlemek, danışmanlık hizmeti sunmak, veri analizi ile ilgili yayımlar yapmak, analize dayalı çalışmalar gerçekleştirmek ve tüm bu konularda koordinasyon ve iş birliğini sağlamak amacıyla kurulmuştur.

Osmaniye Korkut Ata Üniversitesi Dil Eğitimi Uygulama ve Araştırma Merkezi

Merkez, Üniversitenin ilgili birimleri ile eşgüdüm sağlayarak bölgedeki sanayi kuruluşlarına, akademisyenlere ve bölge halkına yabancı dilde konuşma becerisi kazandırma hizmeti vermek ve Üniversitenin ve şehrin kalkınmasında Yabancı Diller Yüksekokulu, Mütercim-Tercümanlık Bölümü ve diğer filoloji bölümlerinin aktif katılımını sağlamak amacıyla kurulmuştur.

Osmaniye Korkut Ata Üniversitesi Uzaktan Eğitim Uygulama ve Araştırma Merkezi (OKÜUZEM)

Osmaniye Korkut Ata Üniversitesi Uzaktan Eğitim Uygulama ve Araştırma Merkezi (OKÜUZEM), 01.06.2020 tarihinde 2547 sayılı Kanun'un 2880 Sayılı Kanun'la değişik 7/d-2 maddesi uyarınca Osmaniye Korkut Ata Üniversitesi Rektörlüğü bünyesinde kurulmuştur. Merkez yönetmeliği, 31228 sayılı ve 29 Ağustos 2020 tarihli Resmi Gazete'de yayımlanmıştır.

OKÜUZEM bilgi ve iletişim teknolojilerine dayalı uzaktan eğitim-öğretim veya harmanlanmış eğitim-öğretim şeklinde yapılan Üniversite içindeki ön lisans, lisans, lisans tamamlama ve lisansüstü programlar ile uzaktan eğitim-öğretim yoluyla ulusal ve uluslararası kurum, kuruluş ve kişiler için hizmet içi eğitim-öğretim, dersler, kurslar, sertifika programları, seminerler, konferanslar ve benzeri faaliyetleri planlama, açma, yürütme amacıyla kurulmuştur.

2.2. İdari Birimler

Genel Sekreter

Genel Sekreter, idari hizmetin başı olup Rektöre karşı sorumludur. İdari teşkilatta bulunan birimlerin verimli, düzenli ve uyumlu bir şekilde çalışmasını sağlar. Genel Sekreterlik, ilgili kurul kararlarını Üniversiteye bağlı birimlere gönderir. İdari personelin görevlendirilmesinde Rektör'e öneride bulunur. Basın Halkla İlişkiler Birimi işlerini yürütür. Rektörlüğün yazışmalarını gerçekleştirir ve protokol, ziyaret ve tören işlerini yürütmektedir.

Bilgi İşlem Daire Başkanlığı

Bilgi İşlem Daire Başkanlığının görevi; Üniversitemizin ihtiyaç duyacağı bilişim hizmetlerini tespit etmek, araştırmak, planlamak ve gerçekleştirmektir. Bununla birlikte Rektörlüğe bağlı tüm birimlerde kullanılan bilgisayar, sunucu ve network cihazlarının teknik servis ve bakım hizmetlerini sağlamak, ulusal ve uluslararası akademik ağların tüm birimlere ulaşması ve sağlıklı çalışması için gerekli teknik işlemleri yürütmek, Üniversitemize bağlı tüm birimlere bilişim konusunda rehberlik etmek, teknik şartname ve diğer hazırlıklarda destek sağlamaktır.

Yapı İşleri Teknik Daire Başkanlığı

Yapı İşleri Teknik Daire Başkanlığı, bina ve tesislerin projelerini yapmak, ihale dosyalarını hazırlamak, yapı ve onarımlarla ilgili ihaleleri yürütmek, inşaatları kontrol etmek ve teslim almak, bakım ve onarım işlerini yapmak, kalorifer, kazan dairesi, soğuk oda, jeneratör, havalandırma sistemleri ile telefon santrali, çevre düzenleme ve araç işletme, asansör bakım ve onarımı gibi benzer işleri yürütmektedir.

Personel Daire Başkanlığı

Personel Daire Başkanlığı, Üniversitenin insan kaynakları planlaması ve personel politikasıyla ilgili çalışmalar yapmak, personel sisteminin geliştirilmesiyle ilgili önerilerde bulunmak, üniversite personelinin atama, özlük ve emeklilik işlemlerini yapmak, idari personelin hizmet öncesi ve hizmet içi eğitim programlarını düzenlemek ve uygulamaktadır.

Sağlık, Kültür ve Spor Daire Başkanlığı

Sağlık, Kültür ve Spor Daire Başkanlığı, öğrencilerin barınma, beslenme ve benzeri ihtiyaçlarını karşılamak, öğrencilerin ve personelin, kültürel ve sosyal ihtiyaçlarını karşılayacak faaliyetleri düzenlemek, sosyal, kültürel ve sportif faaliyetlerle üniversite öğrencilerinin moral ve kişilik gelişmesini desteklemek, toplum bilincinin oluşmasını sağlamak, boş zamanlarını değerlendirmelerini ve dinlenmelerini sağlamak, akademik gelişmelerine katkıda bulunmak üzere oluşturulacak öğrenci kulüplerinin kuruluş ve işleyişine ilişkin usul ve esasları düzenlemek ve benzeri görevleri yürütmektedir.

Öğrenci İşleri Daire Başkanlığı

Öğrenci İşleri Daire Başkanlığı, tüm öğrencilerin kayıt kabulü, transkript, öğrenci belgesi, askerlik durum belgesi, onur ve yüksek onur belgeleri, diploma, çift anadal diploması, diploma eki, yandal sertifikası, tüm resmi yazışmalar gibi öğrencilerin ders durumları ile ilgili tüm işleri yürütmektedir. Üniversitemiz öğrencilerine kaliteli ve hızlı hizmet vermek için 2007 yılından itibaren tüm işlemler Öğrenci Bilgi Sistemi (ÖBS) sayesinde bilgisayar ortamında gerçekleştirilmektedir. Verilerin ÖBS’de tutulması sunulan hizmet kalitesini arttırmaktadır.

Kütüphane ve Dokümantasyon Daire Başkanlığı

Kütüphane ve Dokümantasyon Daire Başkanlığı, Üniversitemizin eğitim-öğretim ve bilimsel faaliyetlerine yardımcı olmak amacıyla; her türlü bilimsel materyali sağlamak, düzenlemek ve

hizmete sunmak üzere kurulmuş bir birimdir. Bu amacı gerçekleştirmek üzere; gereken her türlü bilgi ve belgeyi sağlar, sağlanan bilgi ve belgeleri bütün araştırmacıların ve öğrencilerin kullanımına sunulacak şekilde düzenler ve bilgi kaynaklarından en iyi şekilde faydalanmayı sağlamak amacıyla her düzeydeki kullanıcıya kurum içinde ve dışında hizmet verir.

İdari ve Mali İşler Daire Başkanlığı

İdari ve Mali İşler Daire Başkanlığı, Üniversite için gerekli olan araç, gereç ve malzemenin temini ile ilgili hizmetleri yürütmek, temizlik, aydınlatma, ısıtma, bakım ve onarım, basım ve grafik işleri ile evrak, yazı, teksir hizmetlerini yerine getirmek, sivil savunma, güvenlik ve çevre kontrolü işlerini gerçekleştirmektedir.

Strateji Geliştirme Daire Başkanlığı

Strateji Geliştirme Daire Başkanlığı, idarenin stratejik plan ve performans programının hazırlanmasını koordine etmek ve sonuçlarının konsolide edilmesi çalışmalarını yürütmek, izleyen iki yılın bütçe tahminlerini de içeren idare bütçesini stratejik plan ve yıllık performans programına uygun olarak hazırlamak, izlemek ve değerlendirmek, ayrıntılı harcama programı hazırlamak ve ilgili birimlere göndermek, bütçe kayıtlarını tutmak, bütçe kesin hesabı ile mali istatistikleri hazırlamak, idare gelirlerini tahakkuk ettirmek, gelir ve alacaklarının takip ve tahsil işlemlerini yürütmek, muhasebe hizmetlerini yürütmek, idarenin faaliyet raporunu hazırlamak, taşınır ve taşınmaz mallara ilişkin icmal cetvellerini düzenlemek, idarenin yatırım programının hazırlanmasını koordine etmek, üst yöneticilere bilgi sunmak ve danışmanlık yapmak, ön mali kontrol faaliyeti yürütmek, iç kontrol sisteminin kurulması, standartların uygulanması ve geliştirilmesi konularında çalışmalar yapmaktadır.

Hukuk Müşavirliği

Üniversitenin öğrenciler, diğer kişi ve kurumlarla olan anlaşmazlık ve uyuşmazlıklarında adli ve idari mercilerde üniversitenin haklarını savunmak, üniversitenin tasarruflarının yürürlükteki kanunlara uygun olarak icrasında idareye yardımcı olmaktadır.

Döner Sermaye

Resmi Gazete’de yayımlanan 07.09.2008 tarih ve 26990 sayılı Osmaniye Korkut Ata Üniversitesi Döner Sermaye İşletmesi Yönetmeliği uyarınca, Üniversitemiz Yönetim Kurulunun 24.12.2009 tarih ve 2009/14/2 sayılı kararı ile Döner Sermaye İşletme Müdürlüğü faaliyetine başlamıştır. Döner Sermaye İşletme Müdürlüğü’nün faaliyet alanına giren iş ve hizmetler; Yükseköğretim kurumları dışındaki kamu kurum ve kuruluşları ile gerçek ve tüzel kişiler tarafından istenilecek bilimsel görüş, proje, araştırma ve benzeri hizmetlerde bulunmak, kurslar ve hizmet içi eğitim programları hazırlamak ve uygulamak, bilimsel sonuçların uygulanmasını sağlamak, her türlü danışmanlık, analiz, sentez, bakım onarım, iş değerlendirmesi ve organizasyonu yapmak, deneysel kuramsal raporlar ve bunlarla ilgili görüş ve öneriler sunmak, işletme hesapları ve fizibilite raporları hazırlamak, ihtisas laboratuvarları, araştırma merkezleri, atölye, arazi ve benzeri hizmet birimlerinde yapılacak tetkik, analiz, deney, bakım onarım, basım-yayım hizmetleri ve üretim ile ilgili iş ve

hizmetleri yapmak, faaliyet alanları ile sınırlı olmak üzere mal ve hizmet üretiminde bulunmak, elde edilen ürünlerin değerlendirilmesini, tanıtılmasını ve pazarlamasını yapmaktır.

3. Bilgi ve Teknolojik Kaynaklar

3.1. Yazılım ve Bilgisayarlar

Üniversitemizde yazılım, sistem ve ağ yönetimi ile teknik servis hizmetlerini kapsayan bilişim hizmetleri alanında Başkanlığımızca hizmet verilmektedir. Osmaniye Korkut Ata Üniversitesi'nin ağ altyapısı ilk olarak, 2 Mbps bağlantı hızıyla fiber optik hat üzerinden Çukurova Üniversitesi'ne bağlı bir şekilde kurulmuştur. Türk Telekom ve ULAKNET ile yapılan anlaşmalar neticesinde, 16 Mart 2009 tarihi itibarıyla Metro Ethernet yapısına geçilmiştir. Böylece hem 10 Mbps'lik bir bağlantı ile internet daha verimli ve hızlı bir şekilde kullanılmaya başlanmıştır. Bu çalışma ile internet omurgası Çukurova Üniversitesi'nden ayrılmıştır. 2010 Yılında 10 Mbps olan bağlantı hızı 2014 yılı sonu itibarıyla 200 Mbps'a yükseltilmiştir. 2019 Yılı sonunda da 400 Mbps olmuştur. Yerleşkede Layer 2 ve Layer 3 seviyesinde çalışan 3 adet ana dağıtım cihazı bulunmaktadır. Ana dağıtım cihazlarından sonra birimlere ağ çıkışını sağlayan Layer 2 ya da Layer 3 olarak çalışan 110 adet anahtar cihaz bulunmaktadır. Tübitak-Ulaknet ile yapılan görüşmeler neticesinde Üniversitemizin internet çıkış hızı Kasım 2021 yılı içerisinde 800 Mbps'ye çıkarılmıştır. Bu çalışmayla Üniversitemizin bilişim ağı son üç yıl içerisinde altı katına ulaşmıştır. Çalışmalara devam edilmektedir.

Bağlı Meslek Yüksekokullarımız 2010 yılı içerisinde Merkez Yerleşkeye fiber optik bağlantıyla dâhil olmuştur. Böylece tüm birimler ana omurgamızdan internete çıkar duruma gelmiştir. Bağlantı hızı Bahçe ve Düziçi Meslek Yüksekokullarımızda 60 Mbps; Kadirli Meslek Yüksekokulunda ise 80 Mbps'dir.

Merkez Yerleşkede yer alan sistem odasında Hp 7206 serisi yönlendirici ile yine Merkez Yerleşkede bulunan TT santrali (CTT) arasında 400 Mbps ATM bağlantısı bulunmakta ve TT santralinden Osmaniye Türk Telekom İl Müdürlüğü'ne (OTT) STM-1 bağlantı gerçekleştirilmektedir. Sistem Odası ile TT Mehmet Akif Santrali arasında bağlantı 4 damarlı single mode fiber optik kablo (SMFO) ile sağlanmaktadır.

Osmaniye Korkut Ata Üniversitesi internet altyapısında Merkez Yerleşkede 1 adet Palo Alto firewall aygıtı kullanılmakta ve böylece ağ ve iletişim güvenliği sağlanmaktadır. Ayrıca, Bilgi İşlem Daire Başkanlığı IT odasının kurulumu bulunmaktadır. Yapılan kurulumla Üniversitemiz network ve sunucu alt yapısı faaliyet halindedir. 9 adet fiziksel sunucu kurulmuş ve sanallaştırma teknolojileri kullanılarak sanallaştırılmıştır. Böylelikle hem fiziki mekân hem de maddi kaynaklar açısından tasarruf sağlanmıştır. Tüm sistemlerimiz kendi sunucularımız üzerinden hizmet verir hale gelmiştir

Ayrıca Osmaniye Korkut Ata Üniversitesi 2010 yılı sonunda uluslararası kablosuz ağ topluluğu olan Eduroam ağına dâhil olmuştur. Bugün yerleşkelerimizdeki toplam 250 adet erişim noktası üzerinden Eduroam sinyalleri yayılmaya devam etmektedir.

Merkez Yerleşkeye ait omurga ağ altyapısını gösteren şema Şekil 2’de verilmiştir.

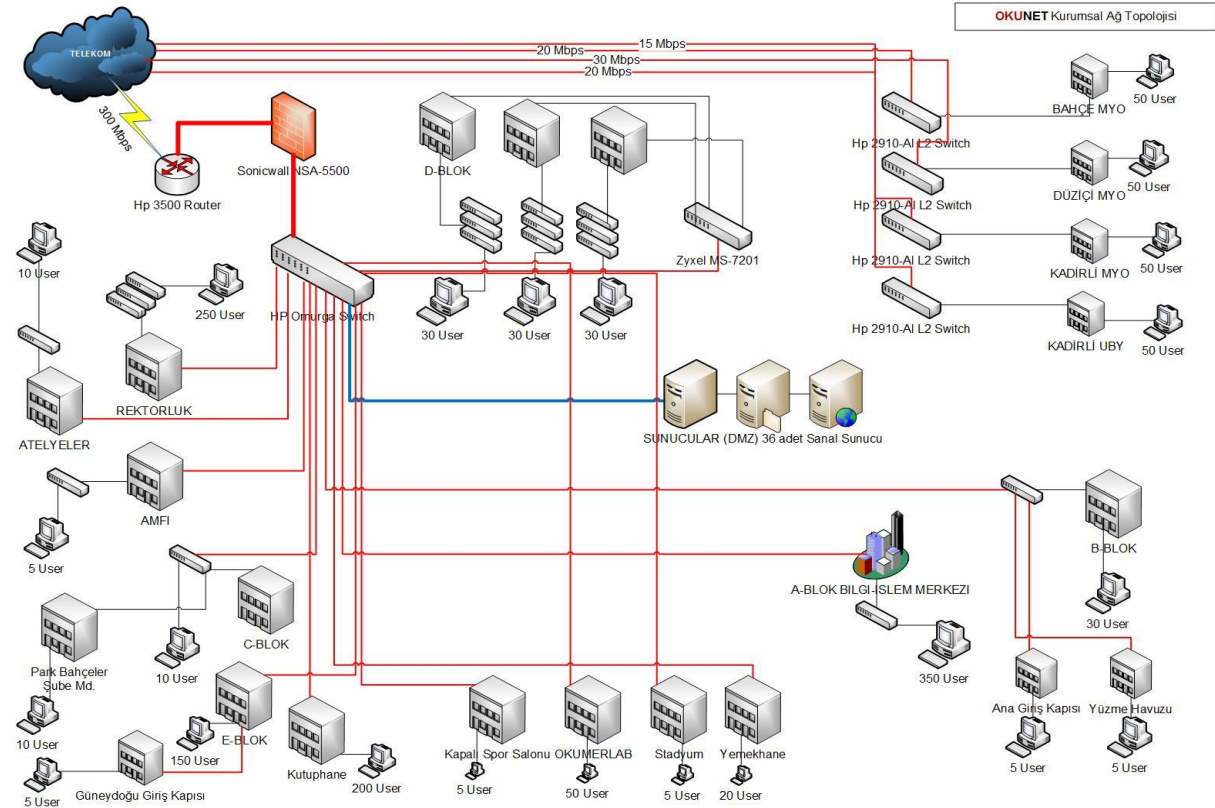

Şekil 2:Osmaniye Korkut Ata Üniversitesi Ağ Planı

Ayrıca Osmaniye Korkut Ata Üniversitesi 2010 yılı sonunda uluslararası kablosuz ağ topluluğu olan Eduroam ağına dâhil olmuştur. Bugün yerleşkelerimizdeki toplam 250 adet erişim noktası üzerinden Eduroam sinyalleri yayılmaya devam etmektedir.

Osmaniye Korkut Ata Üniversitesi internet altyapısında Merkez Yerleşkedeki ana sistem odamızda kurulu bulunan Palo Alto firewall aygıtı kullanılmakta ve böylece ağ ve iletişim güvenliği sağlanmaktadır. Yapılan iyileştirmeler ile Üniversitemiz network ve sunucu alt yapısı faaliyet halindedir. Ana sistem odamızda ve yedekleme merkezimizde yer alan kabinetler içerisinde 9 adet fiziksel sunucu kurulumu yapılmış ve sanallaştırma teknolojileri kullanılarak sanallaştırılmıştır. Böylelikle hem fiziki mekân hem de maddi kaynaklar açısından tasarruf sağlanmıştır. Tüm sistemlerimiz kendi sunucularımız üzerinden hizmet verir hale gelmiştir. Üniversitedeki akademik ve idari personel ile öğrencilerin yararlandığı belli başlı servisler Tablo 16’da verilmiştir.

Tablo 16: Osmaniye Korkut Ata Üniversitesinin Yararlandığı Bilişim Hizmetleri

Adı	Dns Adı	İşlevi	Servisleri
Web Sunucular Web Server1 Web Server2 Web Server3 Web Server4	www.osmaniye.edu.tr Diğer Tüm Birimlere Ait Web Sayfaları (İçerik Yönetim Sistemi)	Web Yayını	IIS, Apache, MySQL, SMTP
Mail Sunucular Personel ve Öğrenci Sunucuları	mail.osmaniye.edu.tr	E-Posta	Office365 Platformu
İsim Sunucuları (DNS) Ns1 +Ns2 + Ns3	ns1.osmaniye.edu.tr ns2.osmaniye.edu.tr ns3.osmaniye.edu.tr	DNS	Linux Bind
Kimlik Doğrulama Sunucuları	dc1.osmaniye.edu.tr dc2.osmaniye.edu.tr	Yok	Windows Active Directory
Kütüphane Otomasyonu	library.osmaniye.edu.tr	Kütüphane Katalog	Yordam Kütüphane Otomasyonu
Açık Erişim Sistemi	acikerisim.osmaniye.edu.tr	Açık Erişim ve Arşiv İşleri	Dspace Açık Erişim Sistemi
Öğrenci İşleri Otomasyonu	obs.osmaniye.edu.tr	Öğrenci İşleri	Proliz Öğrenci İşleri Otomasyonu
EBYS Sistemi	ebys.osmaniye.edu.tr	Elektronik Yazışma	CBKSoft Ebys Otomasyonu
Kablosuz Ağ Kontrol Sistemi	okugate.osmaniye.edu.tr	Kablosuz Ağ Trafik Kontrolü	Kablosuz Ağ Kontrol Sistemi
Proxy Erişimi	proxy.osmaniye.edu.tr	Proxy ağ geçidi	Proxy Hizmeti
Uzaktan Eğitim	uzemmoodle.osmaniye.edu.tr emconnect.osmaniye.edu.tr	Uzaktan Eğitim	Uzaktan Eğitim Hizmeti
Elektronik Belge ve Doküman Yönetim Sistemi	ebysapp.osmaniye.edu.tr ebysdata.osmaniye.edu.tr	Elektronik Yazışma	EBYS Hizmeti
Akademik Personel Bilgi Sistemi (AKBİS)	akbis.osmaniye.edu.tr	Akademik İstatistik ve Akademik Web	Akademik Bilgi Servisi
Elektronik Anket Yönetim Sistemi	anket.osmaniye.edu.tr	Anket Değerlendirme	Elektronik Anket Yönetim Sistemi
Yabancı Uyruklu Öğrenci Bilgi Sistemi	obs.osmaniye.edu.tr	Öğrenci İşleri	Yabancı Uyruklu Öğrenci Seçme ve Takip Servisleri
Kartlı Geçiş ve Yemekhane Takip Sistemi	okukart.osmaniye.edu.tr	Yemekhane ve Giriş-Çıkış Takibi	Giriş-Çıkış, Araç Takip, Yemekhane Kontrol Servisleri
IP Kamera Sistemi	Local Storage	Güvenlik Takibi	IP Kamera Kayıt ve İzleme Servisi
Dijital Signage	ds.osmaniye.edu.tr	Yerleşke Dijital Yayın	Dijital Yayın Görüntüleme Servisi
Kablosuz Bağlantı Hizmeti	eduroam.osmaniye.edu.tr	Kablosuz İnternet Hizmeti	Kablosuz İnternet Servisleri
Teknik Servis Hizmetleri	destek.osmaniye.edu.tr	Teknik Servis Hizmetleri	Arıza Destek Servisi
Bilimsel araştırma projeleri sistemi	Bapsis.osmaniye.edu.tr	Bap birimi	Yöksis
Antispam	antispam.osmaniye.edu.tr	Mail Güvenliği	Antispam Servisleri
Rektörlük İletişim Merkezi	rimer.osmaniye.edu.tr	İstek ve Şikayet Bildirimi	Üniversite İletişim Hizmeti
Açık Erişim	openaccess.osmaniye.edu.tr	Açık Erişim	Dspace Hizmetleri
Bilgi Güvenliği	some.osmaniye.edu.tr	Siber Olaylar Hakkında Bilgilendirme	Bilgilendirme Servisleri

3.2 Meslek Yüksekokullarının Network Altyapısı

Osmaniye Korkut Ata Üniversitesi Meslek Yüksekokulları 2023 yılı fiber optik kablo mesafe değerleri ve bağlantı hız değerleri Tablo 17’de sunulmuştur.

Tablo 17: Meslek Yüksek Okullarının Network Alt Yapısı

Meslek Yüksekokulu	Bağlı Bulunan Telekom Santrali	En Yakın Fiber Mesafesi (mt)	Bağlantı Hızı
Karacaoğlan Yerleşkesi	Osmaniye	1500	1250 Mbps
Düziçi Yerleşkesi	Osmaniye	2314	80 Mbps
Bahçe Yerleşkesi	Bahçe	2800	70 Mbps
Kadirli Yerleşkesi	Kadirli	5300	100 Mbps

Bilgi İşlem Daire Başkanlığı ana sistem odasına en az 15 Mbps fiber bağlantıyla dâhil edilen diğer meslek yüksekokullarımızda Layer3 anahtarlama cihazları kullanılmaktadır.

3.3. Teknolojik Kaynaklar

Üniversite bünyesinde öğrenim, akademik ve idari amaçlı kullanılan bilgisayar sayısı toplamı 2750’dir. Üniversitenin gelişimine bağlı olarak bu sayı her geçen gün artmaktadır. Üniversitenin teknolojik kaynaklarına Tablo 18’de yer verilmiştir.

Tablo 18: Teknolojik Kaynaklar

Teknolojik Kaynaklar	Adet
Masaüstü bilgisayar sayısı	2800
Dizüstü bilgisayar sayısı	350
Tablet (PC)	40
Sanal Sunucu Sayısı	53
Fiziki Sunucu Sayısı	14
Yazılımlar	45
KIOSK Tarama Ünitesi	12

3.4. Kütüphane Kaynakları

Üniversitemizin eğitim – öğretim ve bilimsel faaliyetlerine yardımcı olmak amacıyla; her türlü bilimsel materyali sağlamak, düzenlemek ve hizmete sunmak üzere kurulmuş bir birimdir. Bu amacı gerçekleştirmek üzere; gereken her türlü bilgi ve belgeyi sağlar, sağlanan bilgi ve belgeleri bütün araştırmacıların ve öğrencilerin kullanımına sunulacak şekilde düzenler ve bilgi kaynaklarından en iyi şekilde faydalanmayı sağlamak amacıyla her düzeydeki kullanıcıya kurum içinde ve dışında hizmet verir.

2023 sonu itibari ile Merkez kütüphanemizdeki kitap sayısı 76228, (MYO’larla birlikte ~81842 adet basılı kitap), 615.000 elektronik kitap (Satın alma ve Abonelik modeli), dergi sayısı (elektronik ortamda-TUBITAK-EKUAL desteği) dahil 30.000 adet, 30.486 konferans bildirisi, 10.000 Video, Konferans ve 4526 standart sahibidir. 2024 yılı sonu itibari ile Merkez

Kütüphanemizdeki basılı kitap sayısı hedefimiz 85.000'e, Elektronik kitap sayısında 650.000'e ulaşmaktır.

Koleksiyondan da anlaşılacağı gibi bir kütüphane dermesinde çok çeşitli yayınlar bulunmaktadır. Ayrıca, bilimsel yayınlarda elektronik biçimin oranı gittikçe artmaktadır. Diğer taraftan, hiçbir kütüphanenin kendi başına tüm yayınlara sahip olmasının mümkün olmadığı anlaşılmış, sahip olma yerine "erişim" anlayışı ön plana çıkmıştır. Kütüphaneler satın aldıkları yayın maliyetlerini azaltmak için ortaklaşa girişimin önemini kavramış ve birlikte hareket etmeye çalışmaktadırlar. Osmaniye Korkut Ata Üniversitesi Merkez Kütüphanesi de işbirliği çalışmalarını desteklemektedir. Kurulduğu günden itibaren TUBİTAK-EKUAL ve ANKOS'a (Anadolu Üniversite Kütüphaneleri Konsorsiyumu) üye olmuştur. Kütüphanemiz aynı zamanda **Kütüphanelerarası İşbirliği Takip Sistemi (Kits)**, Ulusal Toplu katalog (To-kat), TÜBESS üyesidir ve mevcut basılı kaynakları www.toplukatalog.gov.tr adresinden taranabilmektedir. 2015 yılında hedeflerimiz arasında bulunan TÜBESS (Elektronik Belge sağlama hizmetleri) için sözleşme imzalanmış ve ilgili hesap 2015 yılında aktif hale getirilerek hizmet vermeye başlanmıştır.

Tablo 19: Kütüphane Kaynakları

Kütüphane Kaynakları	Adet
Kitap sayısı	81.842
Elektronik yayın sayısı (kitap-yıllık abonelik)	615.000
Diğerleri (elektronik dergi-EKUAL başış)	30.000
Video (Abonelik)	10.000
Konferans (Abonelik, EKUAL)	30.486

Tablo 20: OKÜ Kütüphane Üye ve Hizmet istatistikleri:

Kayıtlı Kullanıcı	Kayıtlı Kullanıcı Sayısı	Ödünç Verilen Materyal			
		Kitap Dışı Materyal	Kitap	Sürelili Yayın	Kitap Dışı Materyal
Akademik personel	398	423	417		6
İdari personel	352	425	412		13
Öğrenci	8504	8829	4104		4725
Diğer	3153	676	621		55

Tablo 21: Ödünç Verme Servisi Hizmetleri (Kitap dışı materyaller)

Kayıtlı Kullanıcı	Kayıtlı Kullanıcı Sayısı	Ödünç Verilen Materyal			
		Toplam	Grup Çalışma Salonu	Kareler	Tablet PC
Toplam	12407	4799	1833	2966	-

3.5. Diğer Bilgi ve Teknolojik Kaynaklar

Osmaniye Korkut Ata Üniversitesinin sahip olduğu diğer bilgi ve teknolojik kaynaklar Tablo 22’de listelenmiştir.

Tablo 22: Diğer Bilgi ve Teknolojik Kaynaklar

Teknolojik Kaynaklar	Adet
Projeksiyon	325
Slâyt Makinesi	3
Barkod Yazıcılar ve Okuyucular	32
Yazıcı	600
Fotokopi Makinesi	50
Faks	7
Fotoğraf Makinesi	18
Kamera	41
Güvenlik Kamerası	440
Güvenlik Kamerası Kayıt Cihazı	19
Televizyonlar	49
Tarayıcılar	38
Müzik Setleri	44
Mikroskoplar	30
DVD Player	6
Akıllı Tahta	2
Büro Tipi Buzdolabı	16
Baskı Makinası	10

4. İnsan Kaynakları

Osmaniye Korkut Ata Üniversitesinde görev yapmakta olan akademik ve idari personel hakkında bilgilerin verildiği bu bölümde ilk olarak, kadro ve istihdam şekillerine göre akademik personelin dağılımı ele alınmıştır. Buna göre, Osmaniye Korkut Ata Üniversitesinin toplam 834 olan akademik personel kadrosunun 542'sinin dolu, 292'sinin ise henüz boş olduğu görülmektedir.

4.1. Akademik Personelin Kadro ve İstihdam Şekline Göre Dağılımı

Tablo 23: Akademik Personelin Kadro ve İstihdam Şekline Göre Dağılımı

ÜN VAN	Kadroların Doluluk Oranına Göre			Kadroların İstihdam Şekline Göre	
	Dolu	Boş	Toplam	Tam Zamanlı	Yarı Zamanlı
Profesör	53	16	69	53	-
Doçent	76	20	96	76	-
Dr. Öğretim Üyesi	191	94	285	191	-
Öğretim Görevlisi	165	63	228	165	-
Araştırma Görevlisi	127	114	240	127	-
TOPLAM	612	306	918	612	-

4.2. Yabancı Uyruklu Akademik Personel

Osmaniye Korkut Ata Üniversitesinde 2547 sayılı Kanunun 34. maddesine bir adet yabancı uyruklu Dr. Öğretim Üyesi görev yapmaktadır.

4.3. Akademik Personelin Yurtiçi ve Yurtdışı Görevlendirmeleri

Osmaniye Korkut Ata Üniversitesinde 2547 sayılı Yükseköğretim Kanununun 38. ve 39. maddesine göre 2023 yılında 1 Profesör ve 2 Dr. Öğretim Üyesi olmak üzere toplam 3 öğretim elemanı yurtdışında, 6 profesör, 4 doçent, 12 Dr. öğretim üyesi ve 3 araştırma görevlisi olmak üzere toplam 25 öğretim elemanı yurt içinde kongre, konferans, seminer vb. bilimsel toplantılar ile bilim ve meslekleriyle ilgili diğer toplantılara katılmak, araştırma ve inceleme yapmak üzere görevlendirilmişlerdir.

Tablo 24: Akademik Personelin Yurtdışı ve Yurtiçi Görevlendirmeleri Tablosu (2547/38/39)

Ünvan	Yurtdışı Görevlendirme	Yurtiçi Görevlendirme	Toplam
Profesör	1	6	7
Doçent	0	4	4
Dr. Öğretim Üyesi	2	12	14
Öğretim Görevlisi	0	0	0
Araştırma Görevlisi	0	3	3
TOPLAM	3	25	28

Osmaniye Korkut Ata Üniversitesinde 2547 sayılı Yükseköğretim Kanununun 40(a), 40(b) ve 40(d) maddelerine göre 2023 yılı içerisinde görevlendirme olmamıştır.

4.4. Akademik Personelin Anabilim Dallarına Göre Dağılımı

Osmaniye Korkut Ata Üniversitesinde bulunan akademik kadronun anabilim dallarına göre dağılımı Tablo 25’te görülmektedir.

Tablo 25: Akademik Personelin Anabilim Dallarına Göre Dağılımı

ANABİLİM DALI BAZINDA DOLU SAYILARI								
BİRİM	BÖLÜM	ABD	Prof.	Doç.	Öğr. Gör.	Arş. Gör.	Dr. Öğr. Üyesi	TOPLAM
			Dolu	Dolu	Dolu	Dolu	Dolu	TOPLAM
BAHÇE MESLEK YÜKSEKOKULU	BİLGİSAYAR TEKNOLOJİLERİ	BİLGİSAYAR PROGRAMCILIĞI			1			1
BAHÇE MESLEK YÜKSEKOKULU	DIŞ TİCARET	DIŞ TİCARET			2		2	4
BAHÇE MESLEK YÜKSEKOKULU	FİNANS BANKACILIK VE SİGORTACILIK	BANKACILIK VE SİGORTACILIK		1	1		1	3
BAHÇE MESLEK YÜKSEKOKULU	GIDA İŞLEME	GIDA TEKNOLOJİSİ			1		1	2
BAHÇE MESLEK YÜKSEKOKULU	KİMYA VE KİMYASAL İŞLEME TEKNOLOJİLERİ	KİMYA TEKNOLOJİSİ			3		2	5
BAHÇE MESLEK YÜKSEKOKULU	KİMYA VE KİMYASAL İŞLEME TEKNOLOJİLERİ	LABORATUVAR TEKNOLOJİSİ		1	1		1	3
BAHÇE MESLEK YÜKSEKOKULU	YÖNETİM VE ORGANİZASYON	LOJİSTİK			3		1	4
BEDEN EĞİTİMİ VE SPOR YÜKSEKOKULU	BEDEN EĞİTİMİ VE SPOR	BEDEN EĞİTİMİ VE SPOR		2	1	3	2	8
BEDEN EĞİTİMİ VE SPOR YÜKSEKOKULU	SPOR YÖNETİCİLİĞİ	SPOR YÖNETİCİLİĞİ				1	3	4
DÜZİÇİ MESLEK YÜKSEKOKULU	-	-			4			4
DÜZİÇİ MESLEK YÜKSEKOKULU	BİLGİSAYAR TEKNOLOJİLERİ	BİLGİ GÜVENLİĞİ TEKNOLOJİSİ			3			3
DÜZİÇİ MESLEK YÜKSEKOKULU	MOTORLU ARAÇLAR VE ULAŞTIRMA TEKNOLOJİLERİ	RAYLI SİSTEMLER MAKİNE TEKNOLOJİSİ			4		1	5
DÜZİÇİ MESLEK YÜKSEKOKULU	MÜLKİYET KORUMA VE GÜVENLİK	ÖZEL GÜVENLİK VE KORUMA			4			4
DÜZİÇİ MESLEK YÜKSEKOKULU	MÜLKİYET KORUMA VE GÜVENLİK	SOSYAL GÜVENLİK			2		1	3
DÜZİÇİ MESLEK YÜKSEKOKULU	ULAŞTIRMA HİZMETLERİ	RAYLI SİSTEMLER İŞLETMECİLİĞİ			2		1	3
İKTİSADİ VE İDARİ BİLİMLER FAKÜLTESİ	EKONOMETRİ	EKONOMETRİ				1		1
İKTİSADİ VE İDARİ BİLİMLER FAKÜLTESİ	EKONOMETRİ	İSTATİSTİK					1	1

İKTİSADİ VE İDARİ BİLİMLER FAKÜLTESİ	EKONOMETRİ	YÖNEYLEM				1		1
İKTİSADİ VE İDARİ BİLİMLER FAKÜLTESİ	İKTİSAT	İKTİSADİ GELİŞME VE ULUSLARARASI İKTİSAT				1	2	3
İKTİSADİ VE İDARİ BİLİMLER FAKÜLTESİ	İKTİSAT	İKTİSAT POLİTİKASI	1	1			3	5
İKTİSADİ VE İDARİ BİLİMLER FAKÜLTESİ	İKTİSAT	İKTİSAT TARİHİ	1			3		4
İKTİSADİ VE İDARİ BİLİMLER FAKÜLTESİ	İKTİSAT	İKTİSAT TEORİSİ		3		1		4
İKTİSADİ VE İDARİ BİLİMLER FAKÜLTESİ	İŞLETME	MUHASEBE FİNANSMAN	2			2	2	6
İKTİSADİ VE İDARİ BİLİMLER FAKÜLTESİ	İŞLETME	SAYISAL YÖNTEMLER				1	2	3
İKTİSADİ VE İDARİ BİLİMLER FAKÜLTESİ	İŞLETME	TİCARET HUKUKU			1	2		3
İKTİSADİ VE İDARİ BİLİMLER FAKÜLTESİ	İŞLETME	ÜRETİM YÖNETİMİ VE PAZARLAMA		1		1	2	4
İKTİSADİ VE İDARİ BİLİMLER FAKÜLTESİ	İŞLETME	YÖNETİM VE ORGANİZASYON		1		1	1	3
İKTİSADİ VE İDARİ BİLİMLER FAKÜLTESİ	SİYASET BİLİMİ VE KAMU YÖNETİMİ	HUKUK BİLİMLERİ				1	1	2
İKTİSADİ VE İDARİ BİLİMLER FAKÜLTESİ	SİYASET BİLİMİ VE KAMU YÖNETİMİ	KENTLEŞME VE ÇEVRE SORUNLARI	1			2		3
İKTİSADİ VE İDARİ BİLİMLER FAKÜLTESİ	SİYASET BİLİMİ VE KAMU YÖNETİMİ	SİYASET VE SOSYAL BİLİMLER	1	1		1	2	5
İKTİSADİ VE İDARİ BİLİMLER FAKÜLTESİ	SİYASET BİLİMİ VE KAMU YÖNETİMİ	YÖNETİM BİLİMİ	1	1		2		4
İKTİSADİ VE İDARİ BİLİMLER FAKÜLTESİ	ULUSLARARASI İLİŞKİLER	SİYASET TARİHİ					3	3
İKTİSADİ VE İDARİ BİLİMLER FAKÜLTESİ	ULUSLARARASI İLİŞKİLER	ULUSLARARASI SİYASET			1		2	3
İKTİSADİ VE İDARİ BİLİMLER FAKÜLTESİ	ULUSLARARASI TİCARET VE LOJİSTİK	ULUSLARARASI TİCARET VE LOJİSTİK		3		4	1	8
İKTİSADİ VE İDARİ BİLİMLER FAKÜLTESİ	YÖNETİM BİLİŞİM SİSTEMLERİ	YÖNETİM VE BİLİŞİM SİSTEMLERİ	2	3		3	4	12
İLAHİYAT FAKÜLTESİ	FELSEFE VE DİN BİLİMLERİ	DİN BİLİMLERİ	1	1		3	4	9
İLAHİYAT FAKÜLTESİ	FELSEFE VE DİN BİLİMLERİ	İSLAM FELSEFESİ				1	1	2
İLAHİYAT FAKÜLTESİ	İSLAM TARİHİ VE SANATLARI	İSLAMİ TÜRK EDEBİYATI					1	1
İLAHİYAT FAKÜLTESİ	İSLAM TARİHİ VE SANATLARI	SİYER-İ NEBİ VE İSLAM TARİHİ	1				1	2
İLAHİYAT FAKÜLTESİ	TEMEL İSLAM BİLİMLERİ	ARAP DİLİ VE BELEGATI				2	2	4
İLAHİYAT FAKÜLTESİ	TEMEL İSLAM BİLİMLERİ	HADİS				1	2	3
İLAHİYAT FAKÜLTESİ	TEMEL İSLAM BİLİMLERİ	İSLAM HUKUKU		1		1	1	3

İLAHİYAT FAKÜLTESİ	TEMEL İSLAM BİLİMLERİ	KELAM VE İTİKADİ İSLAM MEZHEPLERİ				1	2	3
İLAHİYAT FAKÜLTESİ	TEMEL İSLAM BİLİMLERİ	KUR'AN-I KERİM OKUMA VE KRAAT İLMİ			2			2
İLAHİYAT FAKÜLTESİ	TEMEL İSLAM BİLİMLERİ	TASAVVUF		1		1		2
İLAHİYAT FAKÜLTESİ	TEMEL İSLAM BİLİMLERİ	TEFSİR				1	1	2
İNSAN VE TOPLUM BİLİMLERİ FAKÜLTESİ	ARKEOLOJİ	KLASİK ARKEOLOJİ ANABİLİM		1		2	2	5
İNSAN VE TOPLUM BİLİMLERİ FAKÜLTESİ	ARKEOLOJİ	PROTOHİSTORYA VE ÖNASYA ARKEOLOJİSİ				1	1	2
İNSAN VE TOPLUM BİLİMLERİ FAKÜLTESİ	İNGİLİZ DİLİ VE EDEBİYATI	İNGİLİZ DİLİ VE EDEBİYATI		1	1	4	2	8
İNSAN VE TOPLUM BİLİMLERİ FAKÜLTESİ	MÜTERCİM-TERCÜMANLIK	MÜTERCİM-TERCÜMANLIK(İNGİLİZCE)	1			2	2	5
İNSAN VE TOPLUM BİLİMLERİ FAKÜLTESİ	TARİH	ESKİÇAĞ TARİHİ		1				1
İNSAN VE TOPLUM BİLİMLERİ FAKÜLTESİ	TARİH	GENEL TÜRK TARİHİ		1		1		2
İNSAN VE TOPLUM BİLİMLERİ FAKÜLTESİ	TARİH	ORTAÇAĞ TARİHİ		1		1		2
İNSAN VE TOPLUM BİLİMLERİ FAKÜLTESİ	TARİH	OSMANLI MÜESSESELERİ VE MEDENİYETİ					1	1
İNSAN VE TOPLUM BİLİMLERİ FAKÜLTESİ	TARİH	TÜRKİYE CUMHURİYETİ TARİHİ		2				2
İNSAN VE TOPLUM BİLİMLERİ FAKÜLTESİ	TARİH	YAKIN ÇAĞ TARİHİ		1		1		2
İNSAN VE TOPLUM BİLİMLERİ FAKÜLTESİ	TARİH	YENİ ÇAĞ TARİHİ				1	1	2
İNSAN VE TOPLUM BİLİMLERİ FAKÜLTESİ	TÜRK DİLİ VE EDEBİYATI	ESKİ TÜRK DİLİ				1	2	3
İNSAN VE TOPLUM BİLİMLERİ FAKÜLTESİ	TÜRK DİLİ VE EDEBİYATI	ESKİ TÜRK EDEBİYATI	1			1	1	3
İNSAN VE TOPLUM BİLİMLERİ FAKÜLTESİ	TÜRK DİLİ VE EDEBİYATI	TÜRK HALK EDEBİYATI	1	1		1		3
İNSAN VE TOPLUM BİLİMLERİ FAKÜLTESİ	TÜRK DİLİ VE EDEBİYATI	TÜRK LEHÇELERİ VE EDEBİYATLARI	1			1		2
İNSAN VE TOPLUM BİLİMLERİ FAKÜLTESİ	TÜRK DİLİ VE EDEBİYATI	YENİ TÜRK DİLİ	1			1	1	3
İNSAN VE TOPLUM BİLİMLERİ FAKÜLTESİ	TÜRK DİLİ VE EDEBİYATI	YENİ TÜRK EDEBİYATI	1				2	3
KADIRLI MESLEK YÜKSEKOKULU	-	-			1			1
KADIRLI MESLEK YÜKSEKOKULU	BİLGİSAYAR TEKNOLOJİLERİ	İNTERNET VE AĞ TEKNOLOJİLERİ			2			2
KADIRLI MESLEK YÜKSEKOKULU	BİLGİSAYAR TEKNOLOJİLERİ	SAĞLIK BİLGİ SİSTEMLERİ TEKNİKLERİ			4			4
KADIRLI MESLEK YÜKSEKOKULU	ELEKTRİK VE ENERJİ	ELEKTRİK			2		1	3

KADIRLI MESLEK YÜKSEKOKULU	ELEKTRONİK VE OTOMASYON	ELEKTRONİK TEKNOLOJİSİ		1	3			4
KADIRLI MESLEK YÜKSEKOKULU	MAKİNE VE METAL TEKNOLOJİLERİ	MAKİNE			3			3
KADIRLI MESLEK YÜKSEKOKULU	MUHASEBE VE VERGİ	MUHASEBE VE VERGİ UYGULAMALARI			3			3
KADIRLI MESLEK YÜKSEKOKULU	OTEL LOKANTA VE İKRAM HİZMETLERİ	AŞÇILIK			2			2
KADIRLI SOSYAL VE BEŞERİ BİLİMLER FAKÜLTESİ	BİLGİ VE BELGE YÖNETİMİ	BİLGİ VE BELGE YÖNETİMİ		1		1	5	7
KADIRLI SOSYAL VE BEŞERİ BİLİMLER FAKÜLTESİ	COĞRAFYA	BEŞERİ COĞRAFYA					1	1
KADIRLI SOSYAL VE BEŞERİ BİLİMLER FAKÜLTESİ	COĞRAFYA	BÖLGESEL COĞRAFYA					1	1
KADIRLI SOSYAL VE BEŞERİ BİLİMLER FAKÜLTESİ	COĞRAFYA	TÜRKİYE COĞRAFYASI				1	2	3
KADIRLI UYGULAMALI BİLİMLER FAKÜLTESİ	GASTRONOMİ VE MUTFAK SANATLARI	GASTRONOMİ VE MUTFAK SANATLARI	1	1	1	3	2	8
KADIRLI UYGULAMALI BİLİMLER FAKÜLTESİ	GIDA TEKNOLOJİSİ	GIDA TEKNOLOJİSİ	1	3		2		6
KADIRLI UYGULAMALI BİLİMLER FAKÜLTESİ	ORGANİK TARIM İŞLETMECİLİĞİ	ORGANİK TARIM İŞLETMECİLİĞİ		3			3	6
KADIRLI UYGULAMALI BİLİMLER FAKÜLTESİ	REKREASYON YÖNETİMİ	REKREASYON YÖNETİMİ		1		2	3	6
LİSANSÜSTÜ EĞİTİM ENSTİTÜSÜ	-	-				1		1
MİMARLIK TASARIM VE GÜZEL SANATLAR FAKÜLTESİ	ENDÜSTRİYEL TASARIM	ENDÜSTRİYEL TASARIM					1	1
MİMARLIK TASARIM VE GÜZEL SANATLAR FAKÜLTESİ	GELENEKSEL TÜRK SANATLARI	GELENEKSEL TÜRK SANATLARI			1	2	2	5
MİMARLIK TASARIM VE GÜZEL SANATLAR FAKÜLTESİ	GRAFİK TASARIMI	GRAFİK TASARIMI				4		4
MİMARLIK TASARIM VE GÜZEL SANATLAR FAKÜLTESİ	İÇ MİMARLIK VE ÇEVRE TASARIMI	İÇ MİMARLIK VE ÇEVRE TASARIMI				3	2	5
MİMARLIK TASARIM VE GÜZEL SANATLAR FAKÜLTESİ	MİMARLIK	MİMARLIK				5	2	7
MİMARLIK TASARIM VE GÜZEL SANATLAR FAKÜLTESİ	MÜZİK	MÜZİK ANASANAT DALI		2	1	2	1	6
MİMARLIK TASARIM VE GÜZEL SANATLAR FAKÜLTESİ	RESİM	RESİM ANASANAT DALI	2	1		2	1	6
MÜHENDİSLİK VE DOĞA BİLİMLERİ FAKÜLTESİ	BİLGİSAYAR MÜHENDİSLİĞİ	BİLGİSAYAR BİLİMLERİ		1		1	2	4
MÜHENDİSLİK VE DOĞA BİLİMLERİ FAKÜLTESİ	BİLGİSAYAR MÜHENDİSLİĞİ	BİLGİSAYAR DONANIMI				1	2	3
MÜHENDİSLİK VE DOĞA BİLİMLERİ FAKÜLTESİ	BİLGİSAYAR MÜHENDİSLİĞİ	BİLGİSAYAR YAZILIMI	1		1	1	3	6
MÜHENDİSLİK VE DOĞA BİLİMLERİ FAKÜLTESİ	BİYOLOJİ	BOTANİK	1	1				2

MÜHENDİSLİK VE DOĞA BİLİMLERİ FAKÜLTESİ	BİYOLOJİ	GENEL BİYOLOJİ		1		1	2
MÜHENDİSLİK VE DOĞA BİLİMLERİ FAKÜLTESİ	BİYOLOJİ	HİDROBİYOLOJİ				1	1
MÜHENDİSLİK VE DOĞA BİLİMLERİ FAKÜLTESİ	BİYOLOJİ	MOLEKÜLER BİYOLOJİ		2			2
MÜHENDİSLİK VE DOĞA BİLİMLERİ FAKÜLTESİ	BİYOLOJİ	ZOOLOJİ	1		1		2
MÜHENDİSLİK VE DOĞA BİLİMLERİ FAKÜLTESİ	ELEKTRİK-ELEKTRONİK MÜHENDİSLİĞİ	DEVRELER VE SİSTEMLER	1			2	3
MÜHENDİSLİK VE DOĞA BİLİMLERİ FAKÜLTESİ	ELEKTRİK-ELEKTRONİK MÜHENDİSLİĞİ	ELEKTROMANYETİK ALANLAR VE MİKRODALGA TEKNİĞİ				1	1
MÜHENDİSLİK VE DOĞA BİLİMLERİ FAKÜLTESİ	ELEKTRİK-ELEKTRONİK MÜHENDİSLİĞİ	ELEKTRONİK		2	2		4
MÜHENDİSLİK VE DOĞA BİLİMLERİ FAKÜLTESİ	ELEKTRİK-ELEKTRONİK MÜHENDİSLİĞİ	KONTROL VE KUMANDA SİSTEMLERİ		1		1	2
MÜHENDİSLİK VE DOĞA BİLİMLERİ FAKÜLTESİ	ELEKTRİK-ELEKTRONİK MÜHENDİSLİĞİ	TELEKOMÜNİKASYON	1			1	2
MÜHENDİSLİK VE DOĞA BİLİMLERİ FAKÜLTESİ	ENDÜSTRİ MÜHENDİSLİĞİ	ENDÜSTRİ MÜHENDİSLİĞİ				1	2
MÜHENDİSLİK VE DOĞA BİLİMLERİ FAKÜLTESİ	ENDÜSTRİ MÜHENDİSLİĞİ	ÜRETİM PLANLAMASI				2	2
MÜHENDİSLİK VE DOĞA BİLİMLERİ FAKÜLTESİ	ENDÜSTRİ MÜHENDİSLİĞİ	YÖNEYLEM				1	1
MÜHENDİSLİK VE DOĞA BİLİMLERİ FAKÜLTESİ	ENERJİ SİSTEMLERİ MÜHENDİSLİĞİ	ELEKTRİK TESİSLERİ	1		2		3
MÜHENDİSLİK VE DOĞA BİLİMLERİ FAKÜLTESİ	ENERJİ SİSTEMLERİ MÜHENDİSLİĞİ	ENERJİ BİLİMİ VE TEKNOLOJİLERİ		1	1		2
MÜHENDİSLİK VE DOĞA BİLİMLERİ FAKÜLTESİ	ENERJİ SİSTEMLERİ MÜHENDİSLİĞİ	ENERJİ PLANLAMASI VE YÖNETİMİ	1			1	2
MÜHENDİSLİK VE DOĞA BİLİMLERİ FAKÜLTESİ	ENERJİ SİSTEMLERİ MÜHENDİSLİĞİ	ISIL ENERJİ SİSTEMLERİ	1			2	3
MÜHENDİSLİK VE DOĞA BİLİMLERİ FAKÜLTESİ	ENERJİ SİSTEMLERİ MÜHENDİSLİĞİ	YENİLENEBİLİR ENERJİ SİSTEMLERİ	1				1
MÜHENDİSLİK VE DOĞA BİLİMLERİ FAKÜLTESİ	FİZİK	GENEL FİZİK	1				1
MÜHENDİSLİK VE DOĞA BİLİMLERİ FAKÜLTESİ	FİZİK	KATIHAL FİZİĞİ				1	1
MÜHENDİSLİK VE DOĞA BİLİMLERİ FAKÜLTESİ	FİZİK	NÜKLEER FİZİK	4				4
MÜHENDİSLİK VE DOĞA BİLİMLERİ FAKÜLTESİ	GIDA MÜHENDİSLİĞİ	GIDA MÜHENDİSLİĞİ	2	5	1	1	9
MÜHENDİSLİK VE DOĞA BİLİMLERİ FAKÜLTESİ	HARİTA MÜHENDİSLİĞİ	FOTOGRAMETRİ				1	1
MÜHENDİSLİK VE DOĞA BİLİMLERİ FAKÜLTESİ	HARİTA MÜHENDİSLİĞİ	JEODEZİ				1	1
MÜHENDİSLİK VE DOĞA BİLİMLERİ FAKÜLTESİ	HARİTA MÜHENDİSLİĞİ	KAMU ÖLÇMELERİ		1	1	2	4
MÜHENDİSLİK VE DOĞA BİLİMLERİ FAKÜLTESİ	HARİTA MÜHENDİSLİĞİ	ÖLÇME TEKNİĞİ				1	1

MÜHENDİSLİK VE DOĞA BİLİMLERİ FAKÜLTESİ	HARİTA MÜHENDİSLİĞİ	UZAKTAN ALGILAMA					1	1
MÜHENDİSLİK VE DOĞA BİLİMLERİ FAKÜLTESİ	İNŞAAT MÜHENDİSLİĞİ	GEOTEKNİK	1				1	2
MÜHENDİSLİK VE DOĞA BİLİMLERİ FAKÜLTESİ	İNŞAAT MÜHENDİSLİĞİ	HİDROLİK	1				1	2
MÜHENDİSLİK VE DOĞA BİLİMLERİ FAKÜLTESİ	İNŞAAT MÜHENDİSLİĞİ	MALZEME				1	1	2
MÜHENDİSLİK VE DOĞA BİLİMLERİ FAKÜLTESİ	İNŞAAT MÜHENDİSLİĞİ	MEKANİK		1		2	2	5
MÜHENDİSLİK VE DOĞA BİLİMLERİ FAKÜLTESİ	İNŞAAT MÜHENDİSLİĞİ	PROJE YÖNETİMİ				1	2	3
MÜHENDİSLİK VE DOĞA BİLİMLERİ FAKÜLTESİ	İNŞAAT MÜHENDİSLİĞİ	ULAŞIM				2	1	3
MÜHENDİSLİK VE DOĞA BİLİMLERİ FAKÜLTESİ	İNŞAAT MÜHENDİSLİĞİ	YAPI	1			2	1	4
MÜHENDİSLİK VE DOĞA BİLİMLERİ FAKÜLTESİ	KİMYA	ANALİTİK KİMYA		1				1
MÜHENDİSLİK VE DOĞA BİLİMLERİ FAKÜLTESİ	KİMYA	ANORGANİK KİMYA	2					2
MÜHENDİSLİK VE DOĞA BİLİMLERİ FAKÜLTESİ	KİMYA	ORGANİK KİMYA	1					1
MÜHENDİSLİK VE DOĞA BİLİMLERİ FAKÜLTESİ	KİMYA MÜHENDİSLİĞİ	PROSES VE REAKTÖR TASARIMI		1		1	2	4
MÜHENDİSLİK VE DOĞA BİLİMLERİ FAKÜLTESİ	KİMYA MÜHENDİSLİĞİ	TEMEL İŞ VE TERMODİNAMİK					2	2
MÜHENDİSLİK VE DOĞA BİLİMLERİ FAKÜLTESİ	MAKİNE MÜHENDİSLİĞİ	ENERJİ	1	1		1		3
MÜHENDİSLİK VE DOĞA BİLİMLERİ FAKÜLTESİ	MAKİNE MÜHENDİSLİĞİ	KONSTRÜKSİYON VE İMALAT			2	1	1	4
MÜHENDİSLİK VE DOĞA BİLİMLERİ FAKÜLTESİ	MAKİNE MÜHENDİSLİĞİ	MAKİNE TEORİSİ VE DİNAMİĞİ					1	1
MÜHENDİSLİK VE DOĞA BİLİMLERİ FAKÜLTESİ	MAKİNE MÜHENDİSLİĞİ	MALZEME	1		1	2	1	5
MÜHENDİSLİK VE DOĞA BİLİMLERİ FAKÜLTESİ	MAKİNE MÜHENDİSLİĞİ	MEKANİK		1		1		2
MÜHENDİSLİK VE DOĞA BİLİMLERİ FAKÜLTESİ	MAKİNE MÜHENDİSLİĞİ	TERMODİNAMİK		1		1	1	3
MÜHENDİSLİK VE DOĞA BİLİMLERİ FAKÜLTESİ	MATEMATİK	CEBİR VE SAYILAR TEORİSİ		1			2	3
MÜHENDİSLİK VE DOĞA BİLİMLERİ FAKÜLTESİ	MATEMATİK	GEOMETRİ		1		1		2
MÜHENDİSLİK VE DOĞA BİLİMLERİ FAKÜLTESİ	MATEMATİK	TOPOLOJİ					1	1
MÜHENDİSLİK VE DOĞA BİLİMLERİ FAKÜLTESİ	MATEMATİK	UYGULAMALI MATEMATİK	1	2		1		4
OSMANİYE MESLEK YÜKSEKOKULU	-	-			1		1	2
OSMANİYE MESLEK YÜKSEKOKULU	BİLGİSAYAR TEKNOLOJİLERİ	BİLGİSAYAR PROGRAMCILIĞI			4		1	5

OSMANİYE MESLEK YÜKSEKOKULU	ÇEVRE KORUMA TEKNOLOJİLERİ	ÇEVRE KORUMA VE KONTROL			2		2	4
OSMANİYE MESLEK YÜKSEKOKULU	ELEKTRİK VE ENERJİ	ELEKTRİK	1	1	1		1	4
OSMANİYE MESLEK YÜKSEKOKULU	ELEKTRİK VE ENERJİ	HİBRİD VE ELEKTRİKLİ TAŞITLAR TEKNOLOJİSİ		1	1			2
OSMANİYE MESLEK YÜKSEKOKULU	ELEKTRONİK VE OTOMASYON	ELEKTRONİK TEKNOLOJİSİ			3			3
OSMANİYE MESLEK YÜKSEKOKULU	İNŞAAT	İNŞAAT TEKNOLOJİSİ			4			4
OSMANİYE MESLEK YÜKSEKOKULU	MAKİNE VE METAL TEKNOLOJİLERİ	MAKİNE			3		2	5
OSMANİYE MESLEK YÜKSEKOKULU	MİMARLIK VE ŞEHİR PLANLAMA	HARİTA VE KADASTRO			3		1	4
OSMANİYE MESLEK YÜKSEKOKULU	MUHASEBE VE VERGİ	MUHASEBE VE VERGİ UYGULAMALARI			4			4
OSMANİYE MESLEK YÜKSEKOKULU	PAZARLAMA VE REKLAMCILIK	MEDYA VE İLETİŞİM			3			3
OSMANİYE MESLEK YÜKSEKOKULU	TEKSTİL GİYİM AYAKKABI VE DERİ	TEKSTİL TEKNOLOJİSİ		1	3			4
OSMANİYE MESLEK YÜKSEKOKULU	ULAŞTIRMA HİZMETLERİ	POSTA HİZMETLERİ			4			4
OSMANİYE MESLEK YÜKSEKOKULU	YÖNETİM VE ORGANİZASYON	İŞLETME YÖNETİMİ			2		2	4
REKTÖRLÜK	-	-			25			25
REKTÖRLÜK	TÜRK DİLİ	-			3			3
SAĞLIK BİLİMLERİ FAKÜLTESİ	BESLENME VE DİYETETİK	BESLENME VE DİYETETİK	2	1	2	3	3	11
SAĞLIK BİLİMLERİ FAKÜLTESİ	ÇOCUK GELİŞİMİ	ÇOCUK GELİŞİMİ					2	2
SAĞLIK BİLİMLERİ FAKÜLTESİ	EBELİK	EBELİK				1	4	5
SAĞLIK BİLİMLERİ FAKÜLTESİ	FİZYOTERAPİ VE REHABİLİTASYON	FİZYOTERAPİ VE RAHABİLİTASYON					2	2
SAĞLIK BİLİMLERİ FAKÜLTESİ	GERONTOLOJİ	GERONTOLOJİ			1		3	4
SAĞLIK BİLİMLERİ FAKÜLTESİ	HEMŞİRELİK	HEMŞİRELİK	1		2	3	7	13
SAĞLIK BİLİMLERİ FAKÜLTESİ	SAĞLIK YÖNETİMİ	SAĞLIK YÖNETİMİ				1	3	4
SAĞLIK BİLİMLERİ FAKÜLTESİ	SOSYAL HİZMET	SOSYAL HİZMET		1		2	2	5
SAĞLIK HİZMETLERİ MESLEK YÜKSEKOKULU	ÇOCUK BAKIMI VE GENÇLİK HİZMETLERİ	ÇOCUK GELİŞİMİ			3		1	4
SAĞLIK HİZMETLERİ MESLEK YÜKSEKOKULU	DİŞÇİLİK HİZMETLERİ	AĞIZ VE DİŞ SAĞLIĞI			3			3
SAĞLIK HİZMETLERİ MESLEK YÜKSEKOKULU	ECZANE HİZMETLERİ	ECZANE HİZMETLERİ			3		2	5

SAĞLIK HİZMETLERİ MESLEK YÜKSEKOKULU	SAĞLIK BAKIM HİZMETLERİ	EVDE HASTA BAKIMI			2			2
SAĞLIK HİZMETLERİ MESLEK YÜKSEKOKULU	SAĞLIK BAKIM HİZMETLERİ	YAŞLI BAKIMI			3			3
SAĞLIK HİZMETLERİ MESLEK YÜKSEKOKULU	TERAPİ VE REHABİLİTASYON	FİZYOTERAPİ			5			5
SAĞLIK HİZMETLERİ MESLEK YÜKSEKOKULU	TIBBİ HİZMETLER VE TEKNİKLER	ANESTEZİ			2		1	3
SAĞLIK HİZMETLERİ MESLEK YÜKSEKOKULU	TIBBİ HİZMETLER VE TEKNİKLER	İLK VE ACİL YARDIM		1	1		1	3
SAĞLIK HİZMETLERİ MESLEK YÜKSEKOKULU	TIBBİ HİZMETLER VE TEKNİKLER	TIBBİ GÖRÜNTÜLEME TEKNİKLERİ	1		2			3
SAĞLIK HİZMETLERİ MESLEK YÜKSEKOKULU	VETERİNERLİK	LABORANT VE VETERİNER SAĞLIK			2			2
YABANCI DİLLER YÜKSEKOKULU	YABANCI DİLLER	YABANCI DİLLER			9			9
TOPLAM			51	74	170	127	190	612

4.5. Akademik Personelin Yaş İtibariyle Dağılımı

Osmaniye Korkut Ata Üniversitesi akademik personelinin yaş itibariyle dağılımı Tablo 26'da verilmiştir.

Tablo 26: Akademik Personelin Yaş İtibariyle Dağılımı

	21–25 Yaş	26–30 Yaş	31–35 Yaş	36–40 Yaş	41–50 Yaş	51 ve Üzeri	Toplam
Kişi Sayısı	5	60	141	151	171	84	612
Yüzde (%)	%1	%10	%23	%24	%28	%14	%100

4.6. Akademik Personelin Hizmet Süreleri Dağılımı

Akademik personelin hizmet süreleri itibariyle dağılımı Tablo 27'de verilmiştir.

Tablo 27: Akademik Personelin Hizmet Süreleri Oranlarına Göre Dağılımı

	1-3 Yıl	4-6 Yıl	7-10 Yıl	11-15 Yıl	16-20 Yıl	21 ve Üzeri	TOPLAM
Kişi Sayısı	96	84	117	133	52	130	612
Yüzde (%)	%15	%14	%19	%22	%8	%22	%100

4.7. İdari Personel

İnsan kaynakları ile ilgili olarak idari personel kadroların doluluk oranı, eğitim durumu, hizmet süreleri ve yaş itibariyle dağılım değerleri Tablolar ile gösterilmiştir. İdari personelin kadro doluluk sayıları Tablo 28'de verilmiştir.

Tablo 28: İdari Personel

İdari Personel (Kadroların Doluluk Oranına Göre)	Dolu	Boş	TOPLAM
Genel İdari Hizmetler	267	177	444
Sağlık Hizmetleri Sınıfı	1	4	5
Teknik Hizmetler Sınıfı	68	35	103
Avukatlık Hizmetleri Sınıfı	1	1	2
Yardımcı Hizmetler Sınıfı	22	0	22
TOPLAM	359	217	576

4.8. Engelli İdari Personelin Hizmet Sınıflarına Göre Dağılımı

Osmaniye Korkut Ata Üniversitesinde 15 adet engelli idari personel bulunmaktadır. Engelli personellerin hizmet sınıfını gösteren dağılım, Tablo 29’da verilmiştir.

Tablo 29: Engelli İdari Personelin Hizmet Sınıfına Göre Dağılımı

Hizmet Sınıfı	Unvanı	Engelli Personel Sayısı
Genel İdari Hizmetler	Bilgisayar İşletmeni	12
	Memur (Ş)	1
	Sekreter	0
Teknik Hizmetler	Teknisyen	1
	Programcı	1
Yardımcı Hizmetler	Hizmetli	0
TOPLAM		15

4.9. İdari Personelin Eğitim Durumu

Osmaniye Korkut Ata Üniversitesi idari personelinin eğitim durumunu gösteren dağılım, Tablo 30'da verilmiştir.

Tablo 30: İdari Personelin Eğitim Durumu

	İlköğretim	Lise	Ön Lisans	Lisans	Yüksek Lisans ve Doktora	TOPLAM
Kişi Sayısı	8	43	52	218	38	359
Yüzde (%)	%2	%12	%14	%61	%11	%100

4.10. İdari Personelin Hizmet Süresi ve Yaş İtibariyle Dağılımı

Osmaniye Korkut Ata Üniversitesi idari personelinin yaş durumunu gösteren dağılım, Tablo 31'de verilmiştir.

Tablo 31: İdari Personelin Yaş İtibariyle Dağılımı

	21–25 Yaş	26–30 Yaş	31–35 Yaş	36–40 Yaş	41–50 Yaş	51 ve Üzeri	TOPLAM
Kişi Sayısı	12	17	48	109	104	69	359
Yüzde (%)	%3	%5	%14	%30	%29	%19	%100

4.11. İdari Personelin Hizmet Süreleri Oranlarına Göre Dağılımı

Osmaniye Korkut Ata Üniversitesi idari personelinin hizmet süresi durumunu gösteren dağılım, Tablo 32'de verilmiştir.

Tablo 32: İdari Personelin Hizmet Süreleri Oranlarına Göre Dağılımı Kişi Sayısı

	1-3 Yıl	4-6 Yıl	7-10 Yıl	11-15 Yıl	16-20 Yıl	21-Üzeri	TOPLAM
Kişi Sayısı	21	13	60	123	55	87	359
Yüzde (%)	%6	%4	%17	%35	%15	%24	%100

4.12. Sürekli İşçiler

Osmaniye Korkut Ata Üniversitesindeki, işçilerin çalıştıkları pozisyonlara göre dağılımı Tablo 33'te verilmiştir.

Tablo 33: İşçilerin Çalıştıkları Pozisyonlara Göre Dağılımı

	Dolu	Boş	Toplam
Güvenlik	75	0	75
Temizlik	107	0	107
Arazi İşçisi	5	0	5
Büro İşçisi	1	0	1
TOPLAM	188	0	188

4.13. İdari Personelin Atamasına İlişkin Bilgiler

2023 yılında ataması yapılan, göreve başlayan, emekli olan veya diğer nedenlerden Osmaniye Korkut Ata Üniversitesinden ayrılan personel sayıları Tablo 34'te verilmiştir.

Tablo 34: Personellerin Atamasına/Ayrılmasına İlişkin Bilgiler

	2023 Yılında Ataması Yapılan Personel Sayısı	2023 Yılında Ayrılan Personel Sayısı	
		Emekli	Diğer
Akademik Personel	32	1	19
İdari Personel	7	5	14

5. Sunulan Hizmetler

5.1. Eğitim Hizmetleri

Osmaniye Korkut Ata Üniversitesi öğrenci sayıları, örgün öğretim ve ikinci öğretim olmak üzere iki ayrı grupta, kız ve erkek öğrencilerin sayıları dikkate alınarak Tablo 35'te verilmiştir.

Tablo 35: Osmaniye Korkut Ata Üniversitesi Öğrenci Sayıları

BİRİM ADI	1.ÖĞRETİM			2.ÖĞRETİM			1. ve 2. ÖĞRETİM		
	KIZ	ERKEK	TOPLAM	KIZ	ERKEK	TOPLAM	KIZ	ERKEK	TOPLAM
MYO	1883	2995	4878	379	628	1007	2262	3623	5885
Bahçe MYO	374	312	686	0	1	1	374	313	687
Düziçi MYO	162	426	588	0	0	0	162	426	588
Kadirli MYO	196	565	761	0	0	0	196	565	761
Osmaniye MYO	598	1503	2101	202	582	784	800	2085	2885
Sağlık Hizmetleri MYO	553	189	742	177	45	222	730	234	964
YÜKSEKOKULLAR	83	113	196	0	0	0	83	113	196
Beden Eğitimi ve Spor Yüksekokulu	83	113	196	0	0	0	83	113	196
Yabancı Diller Yüksekokulu	0	0	0	0	0	0	0	0	0
FAKÜLTELER	4363	3227	7590	480	455	935	4843	3682	8525
İnsan ve Toplum Bilimleri Fakültesi	807	498	1305	208	110	318	1015	608	1623
Mühendislik ve Doğa Bilimleri Fakültesi	378	694	1072	8	65	73	386	759	1145
İktisadi ve İdari Bilimler Fakültesi	604	915	1519	13	27	40	617	942	1559
İlahiyat Fakültesi	374	243	617	251	253	504	625	496	1121
Kadirli Sosyal ve Beşeri Bilimler Fakültesi	222	121	343	0	0	0	222	121	343
Mimarlık, Tasarım ve Güzel Sanatlar F.	317	134	451	0	0	0	317	134	451
Sağlık Bilimleri Fakültesi	1342	320	1662	0	0	0	1342	320	1662
Kadirli Uygulamalı Bilimler Fakültesi	319	302	621	0	0	0	319	302	621
ENSTİTÜLER	423	545	968	583	747	1330	1006	1292	2298
Lisansüstü Eğitim Enstitüsü	423	545	968	583	747	1330	1006	1292	2298
GENEL TOPLAM	6752	6880	13632	1442	1830	3272	8194	8710	16904

5.1.1. Engelli Öğrenci Sayıları

Osmaniye Korkut Ata Üniversitesindeki engelli öğrencilerin sayılarına ilişkin bilgiler Tablo 36’da verilmiştir.

Tablo 36: Engelli Öğrenci Sayıları

	I.ÖĞRETİM		II. ÖĞRETİM		TOPLAM
	ERKEK	KIZ	ERKEK	KIZ	
MESLEK YÜKSEKOKULLARI	6	9	2	3	20
YÜKSEKOKULLAR	0	0	0	0	0
FAKÜLTELER	13	16	3	6	38
ENSTİTÜ	1	1	1	1	4
TOPLAM	20	26	6	10	62

5.1.2. Sınıflara Göre Öğrenci Dağılımı

Osmaniye Korkut Ata Üniversitesi öğrencilerinin sınıflara göre dağılım sayıları Tablo 37’de verilmiştir.

Tablo 37: Sınıflara Göre Öğrenci Dağılımı

	HAZIRLIK	1.SINIF	2. SINIF	3. SINIF	4. SINIF	TOPLAM
MESLEK YÜKSEKOKULLARI	11	2352	3522	0	0	5885
YÜKSEKOKULLAR	1	53	45	38	59	196
FAKÜLTELER	165	2167	1829	1403	2961	8525
ENSTİTÜLER	0	1577	645	20	56	2298
TOPLAM	177	6149	6041	1461	3076	16904

5.1.3. Çift Anadal ve Yandal Programına Katılan Öğrenci Sayısı

Osmaniye Korkut Ata Üniversitesi öğrencilerinin çift anadal ve yandal programına göre dağılım sayıları Tablo 38’de verilmiştir.

Tablo 38: Çift Anadal ve Yandal Programına Katılan Öğrenci Sayısı

	ÇİFT ANADAL PROGRAMI	YANDAL PROGRAMI	TOPLAM
MÜHENDİSLİK VE DOĞA BİLİMLERİ FAKÜLTESİ	3	1	4
TOPLAM	3	1	4

5.1.4. Disiplin Cezaları

Osmaniye Korkut Ata Üniversitesinde uzaklaştırma, kınama veya uyarı cezası alan öğrencilere ilişkin bilgiler Tablo 39’da verilmiştir.

Tablo 39: Disiplin Cezaları

DÖNEM İÇİNDE CEZA ALANLAR							
Uyarma		Kınama		Uzaklaştırma		Çıkarma	
Erkek	Kız	Erkek	Kız	Erkek	Kız	Erkek	Kız
0	0	0	1	2	0	0	0

5.1.5. Yatay Geçişle Üniversitemize Gelen Öğrencilerin Sayıları

Osmaniye Korkut Ata Üniversitesine yatay geçiş ile gelen öğrenci sayısı Tablo 40’ta verilmiştir.

Tablo 40: Yatay Geçiş ile Üniversitemize Gelen Öğrenci Sayıları

BİRİM ADI	GELEN ÖĞRENCİ SAYISI
İLAHİYAT FAKÜLTESİ	40
İKTİSADİ VE İDARİ BİLİMLER FAKÜLTESİ	36
İNSAN VE TOPLUM BİLİMLERİ FAKÜLTESİ	28
KADIRLI SOSYAL VE BEŞERİ BİLİMLER FAKÜLTESİ	1
KADIRLI UYGULAMALI BİLİMLER FAKÜLTESİ	5
MÜHENDİSLİK VE DOĞA BİLİMLERİ FAKÜLTESİ	27
MİMARLIK TASARIM VE GÜZEL SANATLAR FAKÜLTESİ	1
SAĞLIK BİLİMLERİ FAKÜLTESİ	61
BEDEN EĞİTİMİ VE SPOR YÜKSEKOKULU	4
BAHÇE MESLEK YÜKSEKOKULU	6
DÜZİÇİ MESLEK YÜKSEKOKULU	4
KADIRLI MESLEK YÜKSEKOKULU	19
OSMANİYE MESLEK YÜKSEKOKULU	34
SAĞLIK HİZMETLERİ MESLEK YÜKSEKOKULU	35
LİSANSÜSTÜ EĞİTİM ENSTİTÜSÜ	8
TOPLAM	309

5.1.6. Dikey Geçişle Üniversiteye Gelen Öğrenci Sayısı

Osmaniye Korkut Ata Üniversitesine dikey geçiş yapan öğrenci sayıları Tablo 41’de verilmiştir.

Tablo 41: Dikey Geçiş ile Üniversitemize Gelen Öğrenci Sayıları

BİRİM ADI	GELEN ÖĞRENCİ SAYISI
İLAHİYAT FAKÜLTESİ	12
İKTİSADİ VE İDARİ BİLİMLER FAKÜLTESİ	21
İNSAN VE TOPLUM BİLİMLERİ FAKÜLTESİ	5
KADIRLI SOSYAL VE BEŞERİ BİLİMLER FAKÜLTESİ	1
KADIRLI UYGULAMALI BİLİMLER FAKÜLTESİ	9
MÜHENDİSLİK VE DOĞA BİLİMLERİ FAKÜLTESİ	8
MİMARLIK TASARIM VE GÜZEL SANATLAR FAKÜLTESİ	3
SAĞLIK BİLİMLERİ FAKÜLTESİ	20
TOPLAM	79



Resim 5: OKÜ Kütüphane

Osmaniye Korkut Ata Üniversitesi yabancı uyruklu öğrencilerin geldikleri ülke ve birimlere göre dağılımı Tablo 42’de verilmiştir.

Tablo 42: Yabancı Uyruklu Öğrencilerin Geldikleri Ülke ve Birimlere Göre Dağılımı

Birim Adı	Geldiği Ülke	Cinsiyeti		Toplam
		Kız	Erkek	
Beden Eğitimi ve Spor Yüksekokulu	Suriye		1	1
	Suriye	1		1
Bahçe Meslek Yüksekokulu	Türkiye		1	1
	Suriye	1	2	3
Düziçi Meslek Yüksekokulu	Türkiye		1	1
	Suriye	3		3
İlahiyat Fakültesi	Suriye	2	2	4
	Türkiye	1	1	2
İktisadi ve İdari Bilimler Fakültesi	Suriye	6		6
	Türkiye	2		2
İnsan ve Toplum Bilimleri Fakültesi	Suriye	3	4	7
	Suriye		1	1
Kadirli Meslek Yüksekokulu	Türkiye	1		1
	Suriye	1	2	3
Kadirli Sosyal ve Beşeri Bilimler Fakültesi	Türkiye	1		1
	Suriye	1	2	3
Mühendislik ve Doğa Bilimleri Fakültesi	Suriye	2		2
	Suriye	5	3	8
Osmaniye Meslek Yüksekokulu	Türkiye		1	1
	Suriye	9	8	17
Sağlık Bilimleri Fakültesi	Türkiye	6	4	10
	Suriye	2	1	3
Sağlık Hizmetleri Meslek Yüksekokulu	Türkiye	2		2
	TOPLAM	48	32	80

5.1.7. Öğrenci Kontenjanları

Halen eğitim-öğretimi sürdüren akademik birimlere ait ÖSYM kontenjanları, yerleşen öğrenci sayıları, boş kalan kontenjanlar ve doluluk oranları Tablo 43'te gösterilmiştir.

Tablo 43: Öğrenci Kontenjanları

BİRİMİ	BÖLÜM	YKS Kontenjanı	YKS Sonucu Yerleşen	YKS Sonucu Kayıt Yaptıran	Doluluk Oranı (%)
İnsan ve Toplum Bilimleri Fakültesi	Arkeoloji	40	40	38	95
	İngiliz Dili ve Edebiyatı (İngilizce)	79	79	79	100
	İngilizce Mütercim ve Tercümanlık	79	77	75	94,94
	Tarih	79	79	69	87,34
	Türk Dili ve Edebiyatı	79	79	76	96,2
	Türk Dili ve Edebiyatı (İö)	79	79	77	97,47
Mühendislik ve Doğa Bilimleri Fakültesi	Bilgisayar Mühendisliği	96	96	96	100
	Biyoloji	40	39	39	97,5
	Elektrik-Elektronik Mühendisliği	39	26	24	61,54
	Endüstri Mühendisliği	39	19	25	64,1
	Fizik	27	27	27	100
	Harita Mühendisliği	26	1	1	3,85
	İnşaat Mühendisliği	39	5	5	12,82
	Kimya	27	27	27	100
	Makine Mühendisliği	26	8	9	34,62
Matematik	52	52	52	100	
İlahiyat Fakültesi	İlahiyat	104	104	101	97,12
	İlahiyat (İö)	79	79	77	97,47
	İlahiyat (M.T.O.K.)	14	14	14	100
	İlahiyat (M.T.O.K.) (İö)	14	13	13	92,86
İktisadi ve İdari Bilimler Fakültesi	İktisat	67	67	67	100
	İşletme	67	67	67	100
	Siyaset Bilimi ve Kamu Yönetimi	79	79	76	96,2
	Uluslararası İlişkiler	67	67	67	100
	Uluslararası Ticaret ve Lojistik	67	67	64	95,52
	Yönetim Bilişim Sistemleri	79	78	79	100
Kadirli Sosyal ve Beşeri Bil. Fak.	Bilgi ve Belge Yönetimi	67	67	65	97,01
	Coğrafya	52	52	42	80,77
Kadirli Uygulamalı Bilimler Fakültesi	Gastronomi ve Mutfak Sanatları	67	67	62	92,54
	Gıda Teknolojisi	52	52	51	98,08
	Organik Tarım İşletmeciliği	52	52	52	100
	Rekreasyon Yönetimi	52	52	51	98,08
Sayfa Toplamı		1825	1710	1667	92,67

Tablo 43: Öğrenci Kontenjanları (DEVAM)

BİRİMİ	BÖLÜM	ÖSS Kontenjanı	ÖSS Sonucu Yerleşen	ÖSS Sonucu Kayıt Yaptıran	Doluluk Oranı (%)
Önceki Sayfa Toplamı		1825	1710	1667	92,67
Mimarlık Tasarım ve Güzel San. Fak.	İç Mimarlık ve Çevre Tasarımı	79	79	75	94,94
	MÜZİK (Özel Yetenek)	25	25	25	0,00
	RESİM (Özel Yetenek)	30	29	29	0,00
Sağlık Bilimleri Fakültesi	Beslenme ve Diyetetik	92	92	84	91,30
	Çocuk Gelişimi	40	40	40	100,00
	Ebelik	85	85	85	100,00
	Fizyoterapi ve Rehabilitasyon	40	40	40	100,00
	Gerontoloji	40	40	40	100,00
	Hemşirelik	104	104	104	100,00
	Sağlık Yönetimi	52	52	49	94,23
	Sosyal Hizmet	52	52	50	96,15
Beden Eğitimi ve Spor YO.	Beden Eğitimi ve Spor Öğretmenliği (Özel Yetenek)	40	27	27	0,00
	Spor Yöneticiliği	40	40	37	92,50
Bahçe Meslek Yüksekokulu	Bankacılık ve Sigortacılık	46	46	45	97,83
	Dış Ticaret	52	52	50	96,15
	Gıda Teknolojisi	52	52	49	94,23
	Kimya Teknolojisi	52	52	48	92,31
	Laboratuvar Teknolojisi	52	52	52	100,00
	Lojistik	52	52	50	96,15
Düziçi Meslek Yüksekokulu	Bilişim Güvenliği Teknolojisi	67	67	65	97,01
	Özel Güvenlik ve Koruma	52	52	31	59,62
	Raylı Sistemler İşletmeciliği	52	52	49	94,23
	Raylı Sistemler Makine Teknolojisi	52	52	38	73,08
	Sosyal Güvenlik	52	52	48	92,31
Kadirli Meslek Yüksekokulu	Aşçılık	40	40	33	82,50
	Elektrik	46	46	45	97,83
	Elektronik Teknolojisi	46	46	46	100,00
	İnternet ve Ağ Teknolojileri	40	40	40	100,00
	Makine	40	40	40	100,00
	Muhasebe ve Vergi Uygulamaları	67	67	65	97,01
	Sağlık Bilgi Sistemleri Teknikerliği	40	40	38	95,00
Önceki Sayfalar Toplamı		3444	3315	3184	92,45

Tablo 43: Öğrenci Kontenjanları (DEVAM)

BİRİMİ	BÖLÜM	ÖSS Kontenjanı	ÖSS Sonucu Yerleşen	ÖSS Sonucu Kayıt Yaptıran	Doluluk Oranı (%)
Önceki Sayfalar Toplamı		3444	3315	3184	92,45
Osmaniye Meslek Yüksekokulu	Bilgisayar Programcılığı	79	79	78	98,73
	Çevre Koruma ve Kontrol	52	52	43	82,69
	Elektrik	67	65	65	97,01
	Elektronik Haberleşme Teknolojisi	67	67	66	98,51
	Harita ve Kadastro	79	79	73	92,41
	Harita ve Kadastro (İö)	52	52	49	94,23
	Hibrid ve Elektrikli Taşıtlar Teknolojisi	40	40	35	87,5
	İnşaat Teknolojisi	79	79	77	97,47
	İnşaat Teknolojisi (İ.Ö.)	52	52	51	98,08
	İşletme Yönetimi	79	79	79	100
	İşletme Yönetimi (İ.Ö.)	52	52	49	94,23
	Makine	67	66	64	95,52
	Medya ve İletişim	40	40	33	82,5
	Muhasebe ve Vergi Uygulamaları	79	79	73	92,41
	Muhasebe ve Vergi Uygulamaları (İö)	73	73	71	97,26
	Posta Hizmetleri	79	79	72	91,14
	Posta Hizmetleri (İ.Ö.)	52	52	52	100
	Tekstil Teknolojisi	52	52	48	92,31
	Sağlık Hizmetleri Meslek Yüksekokulu	Çocuk Gelişimi	92	92	90
Çocuk Gelişimi (İ. Ö.)		92	92	86	93,48
Eczane Hizmetleri		40	40	39	97,5
Fizyoterapi		67	67	67	100
İlk ve Acil Yardım		40	40	39	97,5
Laborant ve Veteriner Sağlık		40	40	35	87,5
Yaşlı Bakımı		67	67	65	97,01
Toplam			5022	4890	4683

5.1.8. Kaydı Silinen Öğrenci Sayısı

Osmaniye Korkut Ata Üniversitesinden çeşitli nedenlerle ayrılan öğrencilerin sayıları Tablo 44'te verilmiştir.

Tablo 44: Kaydı Silinen Öğrenci Sayıları

	Kendi İsteği ile Ayrılan	Öğretim Ücreti ve Katkı Payı Yatırmayanlar	Başarısızlık (Azami Süre)	Yüksek Öğretimden Çıkarma	Yatay Geçiş	Diğer	TOPLAM
Bahçe Meslek Yüksekokulu	24	0	58	0	8	1	91
Beden Eğitimi ve Spor Yüksekokulu	9	0	0	0	4	3	16
Düziçi Meslek Yüksekokulu	9	0	21	0	6	0	36
Fen Bilimleri Enstitüsü	0	0	1	0	0	0	1
İktisadi ve İdari Bilimler Fakültesi	21	0	63	0	21	8	113
İlahiyat Fakültesi	15	0	15	0	13	3	46
İnsan ve Toplum Bilimleri Fakültesi	44	0	72	0	20	1	137
Kadirli Meslek Yüksekokulu	16	0	20	0	4	7	47
Kadirli Sosyal ve Beşeri Bilimler Fakültesi	5	0	0	0	2	1	8
Kadirli Uygulamalı Bilimler Fakültesi	8	0	24	0	10	1	43
Lisansüstü Eğitim Enstitüsü	39	0	135	0	1	85	260
Mimarlık Tasarım ve Güzel Sanatlar Fak.	9	0	0	0	11	1	21
Mühendislik Fakültesi	1	0	35	0	1	1	38
Mühendislik ve Doğa Bilimleri Fakültesi	26	0	35	0	32	2	95
Osmaniye Meslek Yüksekokulu	68	0	291	0	15	12	386
Sağlık Bilimleri Fakültesi	27	0	0	0	28	9	64
Sağlık Hizmetleri Meslek Yüksekokulu	17	0	41	0	10	10	78
Toplam	338	0	811	0	186	145	1480

Tablo 45: Yüksek Lisans ve Doktora Programları Öğrenci Sayıları

ENSTİTÜLER	YÜKSEK LİSANS		DOKTORA	TOPLAM
	TEZLİ	TEZSİZ		
LİSANSÜSTÜ EĞİTİM ENSTİTÜSÜ	864	1330	104	2298
TOPLAM	864	1330	104	2298

5.2. Diğer Eğitim Hizmetleri

Osmaniye Korkut Ata Üniversitesi, uluslararası gelişmeler ve yükseköğretimle ilgili değişimler doğrultusunda; uluslararası, ulusal ve bölgesel gelişmelere cevap verecek stratejileri geliştirme ve bunları hayata geçirme konusunda oldukça isteklidir. Bu bağlamda, fırsat eşitliğine dayalı, akademik özgürlüklere duyarlı, toplumla yakından ilgili, akademik gelişmeleri yakından takip eden, disiplinlerarası çalışmaları destekleyen, yaşam boyu öğrenmeyi benimseyen ve öğrenci merkezli eğitimi esas alan yaklaşımlar, OKÜ'nün öncelikleri arasında yer almaktadır.

1-Osmaniye Korkut Ata Üniversitesi tarafından, paydaşlara yönelik eğitim hizmeti verilmekte, mesleki danışmanlık, bilirkişilik, kurullarda üyelik, proje hizmetlerinde görev alma; iş becerilerinin artırılması, ara insan gücünün yetiştirilmesi amacıyla halka yönelik eğitim çalışmaları ve yaşam boyu öğrenme kursları; seminer, konferans ve sempozyumlar düzenlenmekte ve stajlar tertip edilmektedir.

2- Osmaniye Korkut Ata Üniversitesi Sağlık Kültür ve Spor Daire Başkanlığı bünyesinde çok farklı dallarda öğrenci kulüpleri bulunmaktadır. Öğrenci gelişimine yönelik sosyal, kültürel ve sportif faaliyetler bütçe ve fizikî imkânlar dâhilinde desteklenmektedir. Öğrenci kulüplerinin faaliyetlerini sürdürebilmeleri için çalışma ofisleri bulunmaktadır. Öğrenci konseyi tarafından çeşitli sosyal ve kültürel faaliyetler de desteklenmektedir.

3- Osmaniye Korkut Ata Üniversitesi, öğrencilerine kısmi zamanlı işlerde çalışma imkânı sunarak eğitim-öğretim harcamalarına katkıda bulunmaktadır. Öğrencilerimizin, Üniversitemizin çeşitli birimlerinde kısmi zamanlı işlerde görev almaları neticesinde mezuniyet sonrası iş hayatına dair tecrübe elde etmeleri sağlanmaktadır.

4- Osmaniye Korkut Ata Üniversitesi Sosyal Tesisleri, yapılacak bilimsel, sosyal ve kültürel etkinliklere katılacak konukların, tüm ihtiyaçlarının karşılanabileceği şekilde düzenlenmiştir.

5- Osmaniye Korkut Ata Üniversitesi Mezunları ve Mensupları Derneği (OKÜMDER), mezunlarına yönelik hizmet vermek amacıyla kurulmuştur. Mezunlarla iletişim halinde olabilmek için mezun bilgi sistemi oluşturulmuş olup çalışmalar devam etmektedir.

6- Kütüphane binasında halkın kullanımına açık 7/24 okuma salonları, ilimiz ve çevre illerin öğrencilerinin kolayca ulaşabileceği oyuncak müzesi, planetarium ve gözlem evi bulunmaktadır.

7- Ülkenin 2023 vizyonunu dikkate alarak enerji, tarım ve gıda hedefleri ile uyumlu olarak, kurumun Uygulama ve Araştırma Merkezi (UYGAR) kapsamında OKÜMERLAB bünyesinde bu üç öncelikli alan ile ilgili birimler kurulmuş olup, çalışmaları devam etmektedir. OKÜ enerji verimliliği hizmetlerini yürütebilmek için şirketleri yetkilendirebilen ve sertifika (Enerji Yöneticisi–Etüt Proje) eğitim faaliyetlerini uygulamalı olarak gerçekleştirebilen Türkiye’de aktif olarak faaliyet gösteren tek yetkili Üniversitedir.

Enerji ve Tabii Kaynaklar Bakanlığı'ndan (ETKB) alınan yetki çerçevesinde OKÜ bünyesinde yürütülen faaliyetlerin tümü Enerji Eğitim-Etüt, Uygulama ve Araştırma Merkezi (ENERMER) koordinasyonunda gerçekleştirilmektedir. Yürütülen faaliyetler, ETKB ve OKÜ komisyonlarınca denetlenmekte ve izlenmektedir.

8- Öğrencilerin ve halkın kullanımına yönelik içerisinde sauna ve buhar hamamı bulunan 1 yarı olimpik yüzme havuzu, halı saha, 2 tenis kortu, FİFA standartlarına uygun çim saha, fitness salonu, 2 squash salonu, çeşitli spor alanları, önlisans, lisans ve lisansüstüne yönelik laboratuvarlar donanımlı çalışma alanları aktif olarak hizmet vermektedir.



Resim 6: OKÜ Mezuniyet

5.3. Diğer Hizmetler

5.3.1. Öğrenci Kolları

Öğrencilerin mesleki anlamda donanımlı hale gelmesinin yanında özgür düşünme yeteneklerinin gelişmesi de hayatta başarıya giden yolda zorunludur. Bu nedenle gençlerin zamanlarının değerlendirilmesi ve enerji yükünün olumlu bir yaratıcılığa yönelmesinde sanatsal, kültürel ve düşünsel etkinlikler önemli yer tutmaktadır. Osmaniye Korkut Ata Üniversitesi bünyesinde, öğrencilerin sosyal ilişkileri kuvvetli, küresel bir bakış açısına sahip, bilimsel düşünebilen bireyler olarak yetişebilmesi için özgürce etkinliklerde bulunabileceği değişik branşlarda faaliyet gösteren 57 adet öğrenci kolu bulunmaktadır.

Tablo 46: Faaliyette Olan Kulüpler

OKÜ ÖĞRENCİ KULÜPLERİ LİSTESİ			
Sıra No	KULÜP ADI	DANIŞMANIN ADI SOYADI	BAŞKANIN ADI SOYADI
1	Spor Bilimleri Kulübü	Dr. Öğr. Üyesi Şihmehmet YİĞİT	Ebrar ÇİFTÇİ
2	Akil Gençler Kulübü	Dr.Öğretim Üyesi Suat ÖNAL	Abdulsamet DEMEZ
3	Bilim Ve Akıl Oyunları Kulübü	Arş.Gör. Aykut EMNİYET	Yağmur TEKİN
4	Genç Yeşilay Kulübü	Dr.Öğr Üyesi Muhammad ALMAHMOUD	Beyza GÖK
5	Biyoloji Kulübü	Arş.Gör. Kağan VERYER	Yaren Yağmur ACIOĞLU
6	Anadolu Öğrenci Kulübü	Öğr. Gör. Mehmet ŞANVERDİ	Enes DÜŞKÜN
7	Genç Hemşireler Kulübü	Doç.Dr. Derya ATİK	İmren BULUT
8	Ebelik Kulübü	Dr. Öğr. Üyesi Derya KAYA ŞENOL	Kübra BAYRAM
9	Ticaret Ve Lojistik Kulübü	Doç.Dr. Mustafa KILLI	Ceyda YANIT
10	Dijital Pazarlama Ve E-Ticaret Kulübü	Arş.Gör. Halenur SOYSAL KURT	Enes AYTEMUR
11	Ahbab Kulübü	Öğr. Gör. Can ÇELİKTAŞ	Selcan KOÇAK
12	Kültür Ve Edebiyat Kulübü	Prof. Dr. Ahmet DEMİRTAŞ	Makbule ASLAN

Tablo 46: Faaliyette Olan Kulüpler (DEVAM)

Sıra No	KULÜP ADI	DANIŞMANIN ADI SOYADI	BAŞKANIN ADI SOYADI
13	Genç Kızılay Kulübü	Dr. Öğr. Üyesi Fazıl NACAR	Emircan KALE
14	IARES Kulübü	Doç. Dr. Ertaç HÜRDOĞAN	İlay TAT
15	Osmanlı Medeniyet Kulübü	Doç. Dr. Nuri ERDEM	Davut KURTAR
16	Tarih Kulübü	Arş. Gör. Mustafa Gazel	Canan BAL
17	Google Developer Student Kulübü	Öğr. Gör. Dr. Orhan ABAR	Serkan Özbey KURUCU
18	Endüstri Mühendisliği Kulübü	Dr. Öğr. Üyesi Muhammet ORDU	Melek ŞENGÜL
19	IEEE Kulübü	Dr. Öğr. Üyesi Haydar TUNA	Ahmet Nihat VELİOĞLU
20	Versbyte Yazılım Kulübü	Araştırma Görevlisi Erhan TURAN	Yaren AKPINAR
21	Siber Güvenlik Kulübü	Dr. Öğretim Üyesi Ahmet DOĞAN	Ahmet Furkan EKER
22	Arkeoloji Kulübü	Arş. Gör. Mehmet Cem FIRAT	Rabia Mevlüde YILMAZ
23	Beslenme Ve Sağlıklı Yaşam Kulübü	Arş. Gör. Yahya Faruk KARATAŞ	Batuhan ÖZCANLI
24	Sosyal Hizmet Kulübü	Dr. Öğr. Üyesi Canan BÜYÜKAŞIK ÇOLAK	Arzu GÜNEY
25	Genç Gönüllüleri Kulübü	Doç. Dr. Ahmet Doğan	Oğuzhan ULAŞLI
26	Güzel Sanatlar Kulübü	Arş. Gör. Nurdan ÇOLPAN	Mahmut KÖK
27	Coğrafya Kulübü	Dr. Öğr. Üyesi Ahmet KARAKOÇ	Çiğdem YILMAZER
28	Genç İz Kulübü	Öğr. Gör. Celil ATASEVER	Şehriban ASLAN
29	Toplum Gönüllüleri Kulübü	Doç. Dr. Şenay ATAM	Hayrunisa ÇÖMEZ
30	Sağlık Yönetim Kulübü	Dr. Öğr. Üyesi Serap TAŞKAYA	Ali SARIASLAN

Tablo 46: Faaliyette Olan Kulüpler (DEVAM)

Sıra No	KULÜP ADI	DANIŞMANIN ADI SOYADI	BAŞKANIN ADI SOYADI
31	Kalite Kulübü	Doç.Dr. Oğuzhan ÇOLAKKADIOĞLU	İlteray DÜNDAR
32	E-Spor Kulübü	Arş.Gör. Mediha Esmaray	Atakan Kemal GÖKÇE
33	Rekreasyon Kulübü	Dr. Öğr. Üyesi Ercan Doğan	Elvan ÇITANAK
34	Girişim İçin Teknoloji Kulübü	Doç.Dr. Mehmet Fatih Tefek	Miraç Çetin
35	YBS Kulübü	Dr.Öğr.Üyesi Metin ÖZSAHİN	Merve Nur AĞKEMİK
36	Türk Dünyası Araştırma Kulübü	Dr.Öğr.Üyesi Ahmet KARDAŞLAR	Serhan Altug FİLAZİ
37	Hayvanları Koruma Kulübü	Öğr.Gör. Osman YILMAZ	Meryem ESMECE
38	Yaşama Değer Katanlar Kulübü	Dr. Üyesi Dr. Emine Yılmaz Atik	Nesrin Çoşkun
39	Düşünce ve Münazara Topluluğu	Araştırma Görevlisi Şeyma GEÇİOĞLU	Cemal Öğretici
40	Genç Tema Kulübü	Dr. Öğr. Üyesi Nuh Korkmaz	Beray Nisa Altuntaş
41	OKÜÇEV	Dr. Öğr.Üyesi Fatih Ünal BOZDAĞ	Alper Serhat Kahveci
42	Erdemli Gençler Kulübü	Öğr. Merve YAHŞİ	Melek Yıldırım
43	İyilik Elçilik Kulübü	Öğr. Gör.Dr. Mulla Ahmet PEKOK	Zeliha Soyüvez
44	Yazılım ve Robotik Kulübü	Dr. Öğr. Üyesi İbrahim ÖZTÜRK	Ergün Payal

5.3.2. Sportif Etkinlikler

Öğrencilerin ve personelin beden ve ruh sağlıklarının korunması ve geliştirilmesi, onlara disiplinli çalışma alışkanlığı kazandırılması, spora ilgi duymalarının sağlanması, enerjilerini bu olumlu yönde kullanmaları ile olumsuz ortamlardan uzaklaşmaları ve boş zamanlarını değerlendirmek için ilgi duydukları spor dalında çalışmalar yapmaları için gerekli ortam oluşturulmaktadır.

Grup çalışmaları ve karşılaşmalar düzenlenmekte, yurtiçinde yapılan spor karşılaşmalarına Osmaniye Korkut Ata Üniversitesini temsilen öğrencilerimiz gönderilmektedir.

5.3.3. Kültürel Etkinlikler

Osmaniye, son derece önemli bir konumda bulunan, çevresindeki pek çok büyük ilin geçiş noktasında, her türlü ulaşım ağına yakın bir ildir. Böylesine verimli bir noktada bulunan Osmaniye’de, bizler Üniversite olarak bilimsel projelerimizi geliştirip uygulayabileceğimiz, gençlerimize ve halkımıza fayda sağlayacak pek çok çalışmanın öncüsü olmaya adayız. Bu doğrultuda Şehir-Toplum-Üniversite kaynaşmasını gerçekleştirebilmiş üniversitelerin ve şehirlerin gelişebileceğinin idrakindeyiz. Üniversitemizin akademik yaşamına başlamasıyla birlikte, Osmaniye’de ekonomik, sosyal, kültürel ve bilimsel anlamda bir hareketlilik yaşanmaya başlanmıştır. Kültürel etkinliklerimizle üzerimize düşen görevleri halkımıza yakışır bir şekilde yerine getirme çabamız artarak sürecektir.

6. Yönetim ve İç Kontrol Sistemi

6.1. Yönetim

Osmaniye Korkut Ata Üniversitesi yönetimi; 2547 sayılı Yükseköğretim Kanunu, 2809 sayılı Yükseköğretim Kurumları Teşkilat Kanunu, Yükseköğretim Üst Kuruluşları ile Yükseköğretim Kurumlarının İdari Teşkilatları Hakkında Kanun Hükmünde Kararname ve 5018 sayılı Kamu Mali Yönetimi ve Kontrol Kanunu, 5436 sayılı Kanununun 12. maddesi ile değiştirilmiş (II) sayılı Cetvelin (A) maddesinde sayılan Yükseköğretim Kurulu, Üniversiteler ve Yüksek Teknoloji Enstitüleri içerisinde yer aldığı şekilde oluşmuştur.

Üniversite yönetimi tüzel kişiliğinin temsilcisi Rektör, Rektöre bağlı Rektör Yardımcıları, Genel Sekreter, Senato, Yönetim Kurulu, Fakülteler, Enstitüler, Yüksekokullar, Merkezler ve Genel Sekretere bağlı Daire Başkanlıkları ve Hukuk Müşavirliğinden oluşmaktadır.

6.2. İç Kontrol

5018 sayılı Kamu Mali Yönetimi ve Kontrol Kanunu gereği mali yönetim ve iç kontrol süreçlerine ilişkin standartlar ve yöntemler T.C. Hazine ve Maliye Bakanlığınca, iç denetime ilişkin standart ve yöntemler İç Denetim Koordinasyon Kurulu tarafından belirlenir, geliştirilir ve uyumlaştırılır. Bu kurumlar, ayrıca sistemlerin koordinasyonunu sağlar ve kamu idarelerine rehberlik hizmeti verir denilmektedir.

5018 sayılı Kanununun 55, 56, 57 ve 58 inci maddelerine dayanılarak hazırlanan ve 31.12.2005 tarih ve 26040 sayılı 3. mükerrer Resmi Gazete’de yayımlanan İç Kontrol ve Ön Mali Kontrole İlişkin Usul ve Esaslarda iç kontrole ilişkin düzenlemeler gerçekleştirilmiştir.

İç Kontrolün Standartları;

T.C. Hazine ve Maliye Bakanlığı tarafından hazırlanan ve 26.12.2007 tarih ve 26738 sayılı Resmi Gazete’de yayımlanarak yürürlüğe giren Kamu İç Kontrol Standartları Tebliği ile kamu idarelerinde iç kontrol sisteminin oluşturulması, uygulanması ve geliştirilmesi amacıyla 18 standart ve bu standartlar için 78 genel şart belirlenmiştir.

Osmaniye Korkut Ata Üniversitesi iç kontrol çalışmalarını 2010 Yılı İç Kontrol Standartları Uyum Eylem Planı kapsamında başlatmıştır. Söz konusu eylem planı 2015 yılında revize

edilmiş olup, Eylem Planı kapsamında yapılan iş ve işlemler elektronik ortamda yer almaktadır.

2023 Yılı İç Kontrol Standartları Uyum Eylem Planı Kapsamında;

5018 sayılı Kanunla; stratejik yönetim anlayışının benimsenmesi, süreç yönetiminin hayata geçirilmesi, performans esaslı bütçe ile stratejik planın ilişkilendirilmesi ve en önemli unsur olan tüm bu sistemlerin çalışmasını sağlayacak etkin bir iç kontrol yapısının kurulması esas alınmıştır. Osmaniye Korkut Ata Üniversitesi 2015 Yılı İç Kontrol Standartlarına Uyum Eylem Planı kapsamında;

Osmaniye Korkut Ata Üniversitesi 2010 ve 2015 Yılı İç Kontrol Standartları Uyum Eylem Planları kapsamında başlatılmış ve bu kapsamda OKÜ Görev Tanımları Genelgesi (2015/1)", "OKÜ Kurumsal Risk Yönetimi Yönergesi", "OKÜ Bilgisayar, Ağ ve Bilişim Kaynakları Kullanım Yönergesi", "OKÜ İş Süreci ve İş Akışı Rehberi", "OKÜ Hassas Görevler Rehberi", "OKÜ Etik Davranış İlkeleri ve İş Etik Yönergesi", "OKÜ İnsan Kaynakları Yönergesi", "OKÜ Hizmet İçi Eğitime İlişkin Usul ve Esaslar" ve her harcama biriminde yapılan iş ve işlemleri içeren "Birim İşlem Yönergesi" yayımlanmıştır.

Osmaniye Korkut Ata Üniversitesi yapılan düzenlemeler kapsamında 2023 Yılı İç Kontrol çalışmalarına 08/11/2019 Tarih E.29104 sayılı yazısıyla (istifa, nakil, emeklilik vb. nedenlerle) harcama birimlerinde birim iç kontrol koordinatörleri ve iç kontrol çalışma ekibi revize edilmiştir.

Osmaniye Korkut Ata Üniversitesi İç Kontrol Standartları Uyum Eylem Planında öngörülen eylemlerin akademik ve idari birimlerimiz tarafından uygulanması ve bu kapsamda her harcama biriminde birim iç kontrol koordinatörleri ve iç kontrol çalışma ekibi tarafından;

- Her Harcama biriminde yapılan iş ve işlemleri içeren Birim İşlem Yönergesi,
- Hizmet Standardı ve Hizmet Envanteri,
- Süreç, Alt Süreç ve Detay Süreçler,
- İş Süreci ve İş Akış Tabloları,
- Süreç, Alt Süreç ve Detay Süreçlerde yer alan iş ve işlemlerle ilgili hassas görevlerin belirlenmesi çalışmaları yenilenmiş,
- Birim düzeyinde her iş akış süreci için belirlenen risklerin tablo halinde çıkartılması ve risklerin öncelik sırasına göre numaralandırılması çalışmalarının tamamlanması ve web adreslerinde yayımlamaları 03/10/2019 Tarih ve E.25538 sayılı yazıyla harcama birimlerinden istenilmiştir. Söz konusu Risk çalışmaları birimlerimiz tarafından tamamlanmış ve web sayfamızda yayımlanmıştır.

Osmaniye Korkut Ata Üniversitesi Strateji Geliştirme Daire Başkanlığınca, 2023 Yılı İç Kontrol Sistemi ve çalışmalarının değerlendirilmesi amacıyla 09/01/2023 Tarih ve E.748 sayılı yazımızla üniversitemizde görev yapan tüm akademik ve idari personele İç Kontrol

Standartları Anketi yapılmış olup, anket sonuçlarına 2023 Yılı İç kontrol Standartları Uyum Eylem Planı İzleme ve Değerlendirme Raporunda yer verilmiştir.

- Her Harcama biriminde yapılan iş ve işlemler için Web sayfası, İş Takvimi, Matbu Formlar ve Dilekçe örnekleri, Rapor Formatları çalışmaları yapılmakta ve her yıl güncellenmektedir.
- Söz konusu dokümanlara Osmaniye Korkut Ata Üniversitesi Strateji Geliştirme Daire Başkanlığı <http://sgdb.osmaniye.edu.tr/> web adresinden erişim sağlanmaktadır.

İç Kontrole İlişkin Yetki ve Sorumluluklar;

Üst yönetici olan Rektör, iç kontrol sisteminin kurulması ve gözetilmesinden, harcama yetkilileri ise görev ve yetki alanları çerçevesinde, idari ve malî karar ve işlemlere ilişkin olarak iç kontrolün işleyişinden sorumludur.

Strateji Geliştirme Daire Başkanlığı iç kontrol sisteminin kurulması, standartlarının uygulanması ve geliştirilmesi konularında çalışmalar yapar ve ön malî kontrol faaliyetini yürütür. Muhasebe yetkilisi, muhasebe kayıtlarının usulüne ve standartlara uygun, saydam ve erişilebilir şekilde tutulmasından sorumludur.

Üst yönetici, harcama yetkilileri ve diğer yöneticiler, mesleki değerlere ve dürüst yönetim anlayışına sahip olunmasından, malî yetki ve sorumlulukların bilgili ve yeterli yöneticilerle personele verilmesinden, belirlenmiş standartlara uyulmasının sağlanmasından, mevzuata aykırı faaliyetlerin önlenmesinden, kapsamlı bir yönetim anlayışıyla uygun bir çalışma ortamının ve saydamlığın sağlanmasından görev ve yetkileri çerçevesinde sorumludurlar.

Üst yönetici ve bütçe ile ödenek tahsis edilen harcama yetkilileri, her yıl, iş ve işlemlerin amaçlara, iyi malî yönetim ilkelerine; kontrol düzenlemelerine ve mevzuata uygun bir şekilde gerçekleştirildiğini içeren iç kontrol güvence beyanını düzenler ve birim faaliyet raporları ile idare faaliyet raporlarına eklerler.

İç kontrol düzenlemeleri ve iç kontrol sisteminin işleyişi, yöneticilerin görüşü, kişi ve/veya idarelerin talep ve şikâyetleri ile iç ve dış denetim sonucunda düzenlenen raporlar dikkate alınarak yılda en az bir kez değerlendirmeye tâbi tutulur ve gerekli önlemler alınır.

Gelir, gider, varlık ve yükümlülüklerle ilişkin malî karar ve işlemler, harcama birimleri ve malî hizmetler birimi tarafından idarenin bütçesi, bütçe tertibi, kullanılabilir ödenek tutarı, ayrıntılı harcama veya finansman programları, merkezi yönetim bütçe kanunu ve diğer malî mevzuat hükümlerine uygunluk yönlerinden kontrol edilir. Malî karar ve işlemler harcama birimleri tarafından kaynakların etkili, ekonomik ve verimli bir şekilde kullanılması açısından da kontrol edilmektedir.

Harcama birimlerinde süreç kontrolü yapılmaktadır. Süreç kontrolünde, her bir işlem daha önceki işlemlerin kontrolünü içerecek şekilde tasarlanır ve uygulanır. Malî işlemlerin yürütülmesinde görev alanlar, yapacakları işlemten önceki işlemleri de kontrol ederler.

Üst yönetici olarak Rektör, iş ve işlemlerinin amaçlara, iyi malî yönetim ilkelerine, kontrol düzenlemelerine ve mevzuata uygun bir şekilde gerçekleştirildiğini içeren iç kontrol güvence beyanını düzenlemiştir. Bu iç kontrol güvence beyanı da Faaliyet Raporunun sonunda yer almaktadır. Aynı şekilde Harcama Yetkilileri de Birim Faaliyet Raporlarında bu beyanı düzenlemiştir.



II. AMAÇLAR HEDEFLER

A. İdarenin Amaç ve Hedefleri

Tablo 47: Stratejik Amaçlar ve Hedefler

STRATEJİK AMAÇLAR VE HEDEFLER	
S.A.1	Kurumun fiziki ve sosyal kapasitesini güçlendirmek
H.1.1	Akademik ve idari personelin niteliğini, kurumsal aidiyeti ve memnuniyeti arttırmak
H.1.2	Basın ve halkla ilişkiler hizmetlerini etkinleştirmek, kurumun ulusal ve uluslararası tanınırlığını arttırmak
H.1.3	Fiziki ve sosyal altyapıyı geliştirmek, mevcut olanı korumak
H.1.4	Eğitim ve araştırmada teknoloji kullanımını yaygınlaştırmak
H.1.5	Üniversite harcamalarında mali disiplinin sağlanarak, finansal kaynakları etkili, ekonomik ve verimli kullanmak
S.A.2	Eğitim-öğretim faaliyetlerini geliştirmek
H.2.1	Bölüm ve programlarda gerekli olan teknolojik ve fiziki altyapı ihtiyaçlarını karşılamak
H.2.2	OKÜ'nün gelişimini ve büyümesini sağlayacak güncel enstitü, fakülte, bölüm ve programlar açarak öğrenci sayısını arttırmak
H.2.3	Eğitim öğretim kalitesinin sürekliliğini sağlamak
H.2.4	Öğretim elemanlarının eğitici ve öğretici yönlerini geliştirmek
H.2.5	Ulusal ve uluslararası nitelikli öğrencilerin üniversitemizi tercih etmesini sağlamak
H.2.6	Uzaktan eğitim uygulama ve araştırma merkezinin açılarak program ve ilgili derslerin belirlenmesi
H.2.7	Öğrencilerin derslere yönelik ilgi, istek ve öğrenme kapasitelerinin artırılmasını sağlamak
H.2.8	Psikolojik danışma ve rehberlik hizmetlerini çeşitlendirilerek etkinleştirmek
H.2.9	Önlisans, lisans ve lisansüstü program öğrencilerinin akademik gelişimini desteklemeye yönelik eğitim, konferans, seminer ve oryantasyonlar düzenlemek

Tablo 47: Stratejik Amaçlar ve Hedefler (DEVAM)

STRATEJİK AMAÇLAR VE HEDEFLER	
S.A.3	Bilimsel araştırma etkinliklerini geliştirmek
H.3.1	Üniversite içi ve dışı bütçe kaynakları oluşturmak ve etkin kullanmak
H.3.2	Araştırma merkezlerinin faaliyetlerini arttırmak, yeni merkezler kurmak, akademik birimlerde mevcut laboratuvar altyapısını verimli kullanmak ve yeni laboratuvarlar kurulmasını sağlamak
H.3.3	Araştırmaları ekonomik değere ve toplumsal faydaya dönüştürmek
H.3.4	Bilimsel bilgiye erişimi sağlamak
H.3.5	Proje ve yayın sayısının artırılmasını özendirmek ve ulusal ve uluslararası dergilerdeki yayın sayısını arttırmak
H.3.6	Öğretim üyelerinin mesleki ve bilimsel faaliyetlerini geliştirmek
H.3.7	Lisansüstü programları etkinleştirmek ve öğrenci sayısını arttırmak
H.3.8	Yurtiçi ve yurtdışındaki üniversiteler, araştırma kurumları ile iş birliğini geliştirmek
S.A.4	Üniversitenin özel sektör, kamu kuruluşları, sivil toplum örgütleri ve halk ile birlikteliğini sağlamak, geliştirmek ve güçlendirmek
H.4.1	Özel sektör, kamu kuruluşları ve sivil toplum örgütlerinin üniversitemizden beklentileri güncellemek ve takip etmek
H.4.2	2023 yılı sonuna kadar bölge insanına yönelik bilimsel, eğitsel, kültürel, sanatsal, sosyal ve sportif projeler ile hayat boyu öğrenim faaliyetlerini arttırmak
H.4.3	2023 yılı sonuna kadar halkın üniversite faaliyetlerinden ve olanaklarından haberdar olmasını sağlamak ve bu olanaklardan yararlanılmasını arttırmak
S.A.5	Ülkemizin sürdürülebilir kalkınmasına katkıda bulunmak amacıyla, ulusal ve bölgesel düzeyde, Üniversitemiz programlarında girişimcilik, yaratıcılık ve inovasyona yönelik ders sayısını arttırmak, organizasyonlara destek olmak, sanayi kuruluşları ile ortak düzenlenen seminer, kurs vb. etkinlikleri geliştirmek ve güçlendirmek
H.5.1	Bölgesel ve ulusal düzeyde Ülkemizin sürdürülebilir kalkınmasına katkıda bulunmak

B. Temel Politika ve Öncelikler

Temel Politikalar

İdari faaliyetlerimizde ve bütçemizin hazırlık ve uygulamasında; Anayasa, 2547 sayılı Yükseköğretim Kanunu, Kalkınma Planları, Yıllık Programlar, Orta Vadeli Programlar, Orta Vadeli Mali Planlar, Yüksek Öğretim Stratejisi, Bilgi Toplumu Stratejisi ve Eki Eylem Planı ile diğer mevzuatlarda belirlenen usul ve esaslara titizlikle uyulmaktadır.

Öncelikler

Orta Vadeli Programın “Eğitim Sisteminin Geliştirilmesi” bölümünde, “Düşünme, algılama ve problem çözme yeteneği gelişmiş, yeni fikirlere açık, özgüven ve sorumluluk duygusuna sahip, demokratik değerleri ve milli kültürü özümsemiş, farklı kültürleri yorumlayabilen, paylaşıma ve iletişime açık, sanat ve estetik duyguları güçlü bireyler yetiştirmek eğitim politikasının temel amacıdır.” denilerek Üniversitemizin öncelikleri belirlenmiştir.

Yoğun mesailer ve büyük emekler sonrasında, bugün görmekteyiz ki, Ülkemizin her ilinde en az bir üniversite bulunmaktadır. Ülkemizdeki bu eğitim seferberliği ile Üniversitemize, gençlerimizi yarınlara hazırlama fırsatı tanınmıştır.

C. Diğer Hususlar

- Osmaniye Korkut Ata Üniversitesi; toplumsal gelişmenin sağlanması amacıyla; düşünme, algılama ve sorun çözme yeteneği gelişmiş, Atatürk ilkelerine bağlı, demokratik, özgürlükçü, milli ve manevi değerleri özümsemiş, yeni fikirlere açık, kişisel sorumluluk duygusuna sahip, çağdaş uygarlığa katkıda bulunabilen, bilim ve teknoloji kullanımına ve üretimine yatkın, sanata değer veren, beceri düzeyi yüksek, üretken ve yaratıcı, bilgi çağı insanı yetiştirmeyi,
- Ülkemizin yükseköğretim kurumlarından birisi olarak, yerel parametreler, dünyadaki ve Türkiye’deki gelişmelerle birlikte dikkate alınarak teknik ağırlıklı bir Üniversite olmayı,
- Eğitimi, insan kaynaklarının geliştirilmesini desteklemek üzere yurtiçi ve yurtdışındaki üniversiteler ile işbirliği kurarak, değişen ve gelişen ekonomi ile işgücü piyasasının gerekleri doğrultusunda kişilerin istihdam becerilerini arttırmaya yönelik yaşam boyu öğrenim stratejileri geliştirmeyi,
- Ulusal kaynakların en yüksek ekonomik ve sosyal faydayı sağlayacak şekilde geliştirilmesi, iller ve bölgeler arasındaki gelişmişlik farklarının en aza indirilmesi, ekonomik, sosyal, kültürel ve sektörel politikalara mekânsal boyut kazandırılabilmesi amacıyla yeni fakülteler kurmayı amaçlamıştır.



III. FAALİYETLERE İLİŞKİN BİLGİ VE DEĞERLENDİRMELER

A-Mali Bilgiler

OKÜ Yatırımlarının Finansman Kaynakları

Osmaniye Korkut Ata Üniversitesi 5018 sayılı Kanun'da II sayılı Özel Bütçeli İdareler Cetvelinin Yükseköğretim Kurulu, Üniversiteler ve Yüksek Teknoloji Enstitüleri içerisinde sayılmış olup Özel Bütçeli bir kurumdur.

Gelirlerimiz ise:

- a) Özel Bütçe
- b) Hazine Yardımı
- c) Öz Gelirler
 - 1) Kira Gelirleri
 - 2) SKS Gelirleri
 - 3) İkinci Öğretim Gelirleri
- d) Döner Sermaye
- e) Bütçe Dışı Kaynak
 - 1) TÜBİTAK
 - 2) SAN-TEZ
 - 3) AB
 - 4) Şartlı Bağış ve Yardımlardan oluşmaktadır.



OKÜ Yatırımlarının Finansman Kaynaklarının Yasal Dayanakları

Anayasa'nın 130. maddesinde yükseköğretimin paralı olduğuna dair herhangi bir düzenleme yer almamakla birlikte, 14.6.1973 tarih ve 1739 sayılı Milli Eğitim Temel Kanunu'nun halen yürürlükte olan 38. maddesinde "...Yükseköğretim paralıdır." hükmü yer almaktadır. Bu hükümler de dikkate alınarak Osmaniye Korkut Ata Üniversitesi yatırımlarının finansmanı aşağıda belirtilen kaynaklardan sağlanmaktadır:

- 2547 sayılı Yasanın 55. maddesi uyarınca her yıl bütçeye konulacak ödenekler,
- 2547 sayılı Yasanın 46. maddesi uyarınca cari hizmet maliyetine katkı olarak alınan öğrenci katkısı gelirleri,
- Yükseköğretim Kurumlarında İkili Öğretim Yapılması hakkındaki 27.11.1992 tarih ve 3843 sayılı Yasanın 7. maddesi uyarınca normal örgün öğretimin bitimini takiben yapılan ikinci öğretim katkı payı gelirleri,
- 2547 sayılı Kanununun 58. maddesi uyarınca döner sermayeden elde edilen gayrisafi hâsılâtın %10'undan az olmamak üzere elde edilen gelirler,
- 2547 sayılı Kanununun Ek 25. maddesi uyarınca kurumumuz adına tapuda kayıtlı taşınmazların kiralanması ve işletilmesi sonucu elde edilen gelirler,

- 2547sayılı Kanununun Ek 27. maddesi uyarınca yürütülen Tessiz Yüksek Lisans ücreti gelirleri toplamından oluşmaktadır.

1. Bütçe Uygulama Sonuçları

Osmaniye Korkut Ata Üniversitesinin 2023 Yılı ödenek harcama bilgileri detaylı bir şekilde Tablo 48’de gösterilmiştir.

Tablo 48: 2023 Yılı Program Bazında Bütçe Giderleri Cetveli (₺)

KODU	ADI	BÜTÇE BAŞLANGIÇ ÖDENEĞİ	KURUM İÇİ AKTARMA LARLA EKLENEN / DÜŞÜLEN ÖDENEK	KURUM DIŞI AKTARMA LARLA EKLENEN / DÜŞÜLEN ÖDENEK	YEDEK ÖDENEKT EN AKTARMA LARLA EKLENEN / DÜŞÜLEN ÖDENEK	YIL İÇİNDE EKLENEN / DÜŞÜLEN ÖDENEK	TOPLAM ÖDENEK	BÜTÇE GİDERİ	ULLANILMAYAN ÖDENEK
56	ARAŞTIRMA, GELİŞTİRME VE YENİLİK	1.129.000,00	0,00	0,00	0,00	2.146.567,00	3.275.567,00	3.275.567,00	0,00
62	YÜKSEKÖĞRETİM	334.097.000,00	-14.518.320,00	0,00	16.000.000,00	182.353.620,00	517.932.300,00	468.442.269,30	49.490.030,70
98	YÖNETİM VE DESTEK PROGRAMI	66.212.000,00	14.518.320,00	409.000,00	2.200.000,00	19.133.080,00	102.472.400,00	98.604.032,49	3.868.367,51
	Toplam Eklenen Ödenek		23.308.577,00	409.000,00	18.200.000,00	203.633.267,00			
	Toplam Düşülen Ödenek		23.308.577,00	0,00	0,00	0,00			
	GENEL TOPLAM	401.438.000,00	0,00	409.000,00	18.200.000,00	203.633.267,00	623.680.267,00	570.321.868,79	53.358.398,21



Bütçe Giderleri

Osmaniye Korkut Ata Üniversitesi 2023 Yılı Bütçe Giderleri İcmali Ekonomik Sınıflandırma itibariyle Tablo 49’da gösterilmiştir.

Tablo 49: 2023 Yılı Ekonomik Sınıflandırmaya Göre Bütçe Giderleri Cetveli (₺)

EKONOMİK SINIFLANDIRMAYA GÖRE BÜTÇE GİDERLERİ CETVELİ (İKİNCİ DÜZEY) TL						
KODU	ADI	BÜTÇE BAŞLANGIÇ ÖDENEĞİ	TOPLAM ÖDENEK (*)	BÜTÇE GİDERİ	ÖDENEK ÜSTÜ GİDER	KULLANILMAYAN ÖDENEK
01	PERSONEL GİDERLERİ	275.750.000,00	433.655.274,00	418.458.927,15	0,00	15.196.346,85
01	MEMURLAR	243.293.000,00	354.815.494,00	345.464.288,46	0,00	9.351.205,54
02	SÖZLEŞMELİ PERSONEL	1.992.000,00	4.233.780,00	2.440.819,94	0,00	1.792.960,06
03	İŞÇİLER	28.556.000,00	72.697.000,00	69.848.909,08	0,00	2.848.090,92
04	GEÇİCİ SÜRELİ ÇALIŞANLAR	1.909.000,00	1.909.000,00	704.909,67	0,00	1.204.090,33
02	SOSYAL GÜVENLİK KURUMLARINA DEVLET PRİMİGİDERLERİ	40.576.000,00	55.778.180,00	53.830.609,40	0,00	1.947.570,60
01	MEMURLAR	34.002.000,00	40.793.000,00	39.426.730,63	0,00	1.366.269,37
02	SÖZLEŞMELİ PERSONEL	320.000,00	611.740,00	332.617,86	0,00	279.122,14
03	İŞÇİLER	6.074.000,00	14.193.440,00	13.961.802,57	0,00	231.637,43
04	GEÇİCİ SÜRELİ ÇALIŞANLAR	180.000,00	180.000,00	109.458,34	0,00	70.541,66
03	MAL VE HİZMET ALIM GİDERLERİ	37.346.000,00	55.359.313,00	48.158.403,82	0,00	7.200.909,18
02	TÜKETİME YÖNELİK MAL VE MALZEME ALIMLARI	32.984.000,00	50.232.513,00	44.668.789,02	0,00	5.563.723,98
03	YOLLUKLAR	906.000,00	913.100,00	621.740,23	0,00	291.359,77
04	GÖREV GİDERLERİ	8.000,00	111.000,00	105.613,31	0,00	5.386,69
05	HİZMET ALIMLARI	2.271.000,00	2.917.700,00	2.134.263,36	0,00	783.436,64
06	TEMSİL VE TANITMA GİDERLERİ	80.000,00	88.000,00	87.950,76	0,00	49,24
07	MENKUL MAL, GAYRİMADDİ HAK ALIM, BAKIM VE ONARIM GİDERLERİ	743.000,00	743.000,00	504.796,73	0,00	238.203,27
08	GAYRİMENKUL MAL BAKIM VE ONARIM GİDERLERİ	354.000,00	354.000,00	35.250,41	0,00	318.749,59
05	CARİ TRANSFERLER	8.566.000,00	9.437.500,00	8.970.122,39	0,00	467.377,61
01	GÖREVLENDİRME GİDERLERİ	7.044.000,00	7.848.000,00	7.414.372,39	0,00	433.627,61
03	KAR AMACI GÜTMİYEN KURULUŞLARA YAPILAN TRANSFERLER	1.522.000,00	1.522.000,00	1.522.000,00	0,00	0,00
04	HANE HALKI VE İŞLETMELERE YAPILAN TRANSFERLER	0,00	67.500,00	33.750,00	0,00	33.750,00
06	SERMAYE GİDERLERİ	39.200.000,00	69.450.000,00	40.903.806,03	0,00	28.546.193,97
01	MAMUL MAL ALIMLARI	10.000.000,00	22.840.000,00	13.993.979,51	0,00	8.846.020,49
02	MENKUL SERMAYE ÜRETİM GİDERLERİ	200.000,00	600.000,00	534.000,00	0,00	66.000,00
03	GAYRİ MADDİ HAK ALIMLARI	0,00	2.409.857,00	2.351.108,68	0,00	58.748,32
05	GAYRİMENKUL SERMAYE ÜRETİM GİDERLERİ	15.000.000,00	15.000.000,00	7.033.487,63	0,00	7.966.512,37
06	MENKUL MALLARIN BÜYÜK ONARIM GİDERLERİ	7.000.000,00	2.000.143,00	1.117.891,54	0,00	882.251,46
07	GAYRİMENKUL BÜYÜK ONARIM GİDERLERİ	7.000.000,00	26.600.000,00	15.873.338,67	0,00	10.726.661,33
	GENEL TOPLAM	401.438.000,00	623.680.267,00	570.321.868,79	0,00	53.358.398,21

Osmaniye Korkut Ata Üniversitesi fonksiyonel ayırma göre 2023 mali yılı bütçe ödeneği, bütçe giderleri ve ödenek iptalleri Tablo 50’de gösterilmiştir.

Tablo 50: 2023 Yılı Ödenekler ve Gerçekleşmeler (Fonksiyonel Dağılım ₺)

PROGRAM BAZINDA BÜTÇE GİDERLERİ CETVELİ (TL) YILI: 2023									
KOD U	ADI	BÜTÇE BAŞLANGIÇ ÖDENEĞİ	KURUM İÇİ AKTARMALARLA EKLENEN / DÜŞÜLEN ÖDENEK	KURUM DIŞI AKTARMALARLA EKLENEN / DÜŞÜLEN ÖDENEK	YEDEK ÖDENEKTEN AKTARMALARLA EKLENEN / DÜŞÜLEN ÖDENEK	YIL İÇİNDE EKLENEN / DÜŞÜLEN ÖDENEK (*)	TOPLAM ÖDENEK (*)	BÜTÇE GİDERİ	KULLANILMAYAN ÖDENEK
56	ARAŞTIRMA, GELİŞTİRME VE YENİLİK	567.000,00	0,00	0,00	0,00	807.640,00	1.374.640,00	1.374.640,00	0,00
62	YÜKSEKÖĞRETİM	139.834.000,00	2.404.052,51	0,00	4.363.000,00	79.988.769,25	226.589.821,76	219.751.341,36	6.838.480,40
98	YÖNETİM VE DESTEK PROGRAMI	35.075.000,00	-2.404.052,51	278.000,00	1.500.000,00	13.698.818,35	48.147.765,84	44.375.201,14	3.772.564,70
Toplam Eklenen Ödenek			15.805.057,99	278.000,00	5.863.000,00	94.495.227,60			
Toplam Düşülen Ödenek			15.805.057,99	0,00	0,00	0,00			
GENEL TOPLAM		175.476.000,00	0,00	278.000,00	5.863.000,00	94.495.227,60	276.112.227,60	265.501.182,50	10.611.045,10

Osmaniye Korkut Ata Üniversitesi 2023 Yılı Program ve Ekonomik Sınıflandırmaya Göre Bütçe Giderleri Tablo 51’de gösterilmiştir.

Tablo 51: 2023 Yılı Program ve Ekonomik Sınıflandırmaya Göre Bütçe Giderleri Cetveli (₺)

PROGRAM VE EKONOMİK SINIFLANDIRMAYA GÖRE BÜTÇE GİDERLERİ CETVELİ							YILI: 2023
KURUMU: 482 OSMANİYE KORKUT ATA ÜNİVERSİTESİ							(TL)
KOD	ADI	PERSONEL GİDERLERİ	SOSYAL GÜVENLİK KURUMLARINA DEVLET PRİMİ GİDERLERİ	MAL VE HİZMET ALIM GİDERLERİ	CARİ TRANSFERLER	SERMayE GİDERLERİ	TOPLAM
56	ARAŞTIRMA, GELİŞTİRME VE YENİLİK	0,00	0,00	3.275.567,00	0,00	0,00	3.275.567,00
62	YÜKSEKÖĞRETİM	344.849.408,70	43.851.078,37	40.660.786,95	33.750,00	39.047.245,28	468.442.269,30
98	YÖNETİM VE DESTEK PROGRAMI	73.609.518,45	9.979.531,03	4.222.049,87	8.936.372,39	1.856.560,75	98.604.032,49
TOPLAM		418.458.927,15	53.830.609,40	48.158.403,82	8.970.122,39	40.903.806,03	570.321.868,79

Tablo 52: 2023 Yılı Bütçe Gelirleri Kesin Hesap Cetveli (₺)

KODU	ADI	BÜTÇE GELİRİ TAHMİNİ	TAHAKKUK	GELİR			ERTESİ YILA DEVREDİLEN TAHAKKUK ARTIĞI
				BÜTÇE GELİRİ	BÜTÇE GELİRLERİNDEN RED VE İADELER	NET BÜTÇE GELİRİ	
03	Teşebbüs ve Mülkiyet Gelirleri	5.020.000,00	17.868.626,08	17.777.376,08	3.502.941,82	14.274.434,26	91.250,00
01	Mal ve Hizmet Satış Gelirleri	5.011.000,00	17.493.268,18	17.493.268,18	3.502.941,82	13.990.326,36	0,00
02	Hizmet Gelirleri	5.011.000,00	17.493.268,18	17.493.268,18	3.502.941,82	13.990.326,36	0,00
03	Avukatlık Vekâlet Ücreti Gelirleri	0,00	2.742,36	2.742,36	0,00	2.742,36	0,00
29	Birinci Öğretimden Elde Edilen Gelirler	536.000,00	1.139.256,91	1.139.256,91	15.126,00	1.124.130,91	0,00
31	İkinci Öğretimden Elde Edilen Gelirler	2.092.000,00	2.938.385,99	2.938.385,99	903.884,32	2.034.501,67	0,00
33	Tezsiz Yüksek Lisans Gelirleri	560.000,00	10.665.280,80	10.665.280,80	2.557.383,00	8.107.897,80	0,00
34	Tezli Yüksek Lisans Gelirleri	53.000,00	85.154,50	85.154,50	23.825,00	61.329,50	0,00
35	Doktora Gelirleri	0,00	9.934,50	9.934,50	2.723,50	7.211,00	0,00
36	Sosyal Tesis İşletme Gelirleri	450.000,00	1.185.070,00	1.185.070,00	0,00	1.185.070,00	0,00
37	Kantin Kafeterya İşletme Gelirleri	0,00	8.385,00	8.385,00	0,00	8.385,00	0,00
99	Diğer hizmet gelirleri	1.320.000,00	1.459.058,12	1.459.058,12	0,00	1.459.058,12	0,00
06	Kira Gelirleri	9.000,00	375.357,90	284.107,90	0,00	284.107,90	91.250,00
01	Taşınmaz Kiraları	9.000,00	375.357,90	284.107,90	0,00	284.107,90	91.250,00
01	Lojman Kira Gelirleri	0,00	1.560,72	1.560,72	0,00	1.560,72	0,00
99	Diğer Taşınmaz Kira Gelirleri	9.000,00	373.797,18	282.547,18	0,00	282.547,18	91.250,00
04	Alınan Bağış ve Yardımlar ile Özel Gelirler	392.130.000,00	608.291.232,81	605.598.377,81	0,00	605.598.377,81	2.692.855,00
02	Merkezi Yönetim Bütçesine Dâhil İdarelerden Alınan Bağış ve Yardımlar	392.130.000,00	608.181.232,81	605.488.377,81	0,00	605.488.377,81	2.692.855,00
01	Cari	352.930.000,00	533.120.545,49	533.120.545,49	0,00	533.120.545,49	0,00
01	Hazine Yardımı	352.930.000,00	533.120.545,49	533.120.545,49	0,00	533.120.545,49	0,00
02	Sermaye	39.200.000,00	75.060.687,32	72.367.832,32	0,00	72.367.832,32	2.692.855,00
01	Hazine Yardımı	39.200.000,00	75.060.687,32	72.367.832,32	0,00	72.367.832,32	2.692.855,00
04	Kurumlardan ve Kişilerden Alınan Bağış ve Yardımlar	0,00	42.500,00	42.500,00	0,00	42.500,00	0,00
01	Cari	0,00	42.500,00	42.500,00	0,00	42.500,00	0,00
04	Kişilerden Alınan Şartlı Bağış ve Yardımlar	0,00	42.500,00	42.500,00	0,00	42.500,00	0,00
05	Proje Yardımları	0,00	67.500,00	67.500,00	0,00	67.500,00	0,00
01	Cari	0,00	67.500,00	67.500,00	0,00	67.500,00	0,00
13	YÖK Burs Destekleri	0,00	67.500,00	67.500,00	0,00	67.500,00	0,00
05	Diğer Gelirler	4.288.000,00	10.737.699,03	9.219.633,80	0,00	9.219.633,80	1.518.065,23
01	Faiz Gelirleri	0,00	437.444,44	434.720,59	0,00	434.720,59	2.723,85
09	Diğer Faizler	0,00	437.444,44	434.720,59	0,00	434.720,59	2.723,85
01	Kişilerden Alacaklar Faizleri	0,00	3.695,89	972,04	0,00	972,04	2.723,85
03	Mevduat Faizleri	0,00	431.022,51	431.022,51	0,00	431.022,51	0,00
99	Diğer Faizler	0,00	2.726,04	2.726,04	0,00	2.726,04	0,00

KODU	ADI	BÜTÇE GELİRİ TAHMİNİ	TAHAKKUK	GELİR			ERTESİ YILA DEVREDİLEN TAHAKKUK ARTIĞI
				BÜTÇE GELİRİ	BÜTÇE GELİRLERİNDEN RED VE İADELER	NET BÜTÇE GELİRİ	
02	Kişi ve Kurumlardan Alınan Paylar	138.000,00	124.011,37	124.011,37	0,00	124.011,37	0,00
06	Özel Bütçeli İdarelere Ait Paylar	138.000,00	124.011,37	124.011,37	0,00	124.011,37	0,00
16	Araştırma Projeleri Gelirleri Payı	138.000,00	124.011,37	124.011,37	0,00	124.011,37	0,00
03	Para Cezaları	0,00	5.312,00	5.312,00	0,00	5.312,00	0,00
02	İdari Para Cezaları	0,00	5.312,00	5.312,00	0,00	5.312,00	0,00
99	Diğer İdari Para Cezaları	0,00	5.312,00	5.312,00	0,00	5.312,00	0,00
09	Diğer Çeşitli Gelirler	4.150.000,00	10.170.931,22	8.655.589,84	0,00	8.655.589,84	1.515.341,38
01	Diğer Çeşitli Gelirler	4.150.000,00	10.170.931,22	8.655.589,84	0,00	8.655.589,84	1.515.341,38
01	İrat Kaydedilecek Nakdi Teminatlar	0,00	2.931,96	2.931,96	0,00	2.931,96	0,00
06	Kişilerden Alacaklar	0,00	1.801.628,88	286.287,50	0,00	286.287,50	1.515.341,38
19	Öğrenci Katkı Payı Telafi Gelirleri	4.150.000,00	6.722.792,00	6.722.792,00	0,00	6.722.792,00	0,00
99	Yukarıda Tanımlanmayan Diğer Çeşitli Gelirler	0,00	1.643.578,38	1.643.578,38	0,00	1.643.578,38	0,00
GENEL TOPLAM		401.438.000,00	636.897.557,92	632.595.387,69	3.502.941,82	629.092.445,87	4.302.170,23

Tablo 53: Bütçe Giderleri Kesin Hesap Cetveli (Bin ₺)

PROG KOD	KUR KOD	FİN KOD	EKO KOD	ADI	BÜTÇE BAŞLANGIÇ ÖDENEĞİ (*)	KURUM İÇİ AKTARMALARI/AEKLLENEN / DÜŞÜLEN ÖDENEK	KURUM DIŞI AKTARMALARI/AEKLLENEN / DÜŞÜLEN ÖDENEK	YEDEK ÖDENEKTEN AKTARMALARI/AEKLLENEN / DÜŞÜLEN ÖDENEK	YIL İÇİNDE EKLENEN / DÜŞÜLEN ÖDENEK	TOPLAM ÖDENEK	BÜTÇE GİDERİ	KULLANILMAYAN ÖDENEK
				OSMANİYE KORKUT ATA ÜNİVERSİTESİ	401.438.000,00	0,00	409.000,00	18.200.000,00	203.633.267,00	623.680.267,00	570.321.868,79	53.358.398,21
56				ARAŞTIRMA, GELİŞTİRME VE YENİLİK	1.129.000,00	0,00	0,00	0,00	2.146.567,00	3.275.567,00	3.275.567,00	0,00
	482			OSMANİYE KORKUT ATA ÜNİVERSİTESİ	1.129.000,00	0,00	0,00	0,00	2.146.567,00	3.275.567,00	3.275.567,00	0,00
		2		Özel Bütçeli İdareler	823.000,00	0,00	0,00	0,00	0,00	823.000,00	823.000,00	0,00
			03	MAL VE HİZMET ALIM GİDERLERİ	823.000,00	0,00	0,00	0,00	0,00	823.000,00	823.000,00	0,00
			02	TÜKETİME YÖNELİK MAL VE MALZEME ALIMLARI	505.000,00	0,00	0,00	0,00	0,00	505.000,00	505.000,00	0,00
			03	YOLLUKLAR	132.000,00	0,00	0,00	0,00	0,00	132.000,00	132.000,00	0,00
			05	HİZMET ALIMLARI	130.000,00	0,00	0,00	0,00	0,00	130.000,00	130.000,00	0,00
			07	MENKUL MAL, GAYRİMADDİ HAK ALIM, BAKIM VE ONARIM GİDERLERİ	56.000,00	0,00	0,00	0,00	0,00	56.000,00	56.000,00	0,00
		13		Yükseköğretim Öz Gelirleri	306.000,00	0,00	0,00	0,00	2.146.567,00	2.452.567,00	2.452.567,00	0,00
			03	MAL VE HİZMET ALIM GİDERLERİ	306.000,00	0,00	0,00	0,00	2.146.567,00	2.452.567,00	2.452.567,00	0,00
			02	TÜKETİME YÖNELİK MAL VE MALZEME ALIMLARI	251.000,00	0,00	0,00	0,00	2.146.567,00	2.397.567,00	2.397.567,00	0,00
			03	YOLLUKLAR	29.000,00	0,00	0,00	0,00	0,00	29.000,00	29.000,00	0,00
			05	HİZMET ALIMLARI	13.000,00	0,00	0,00	0,00	0,00	13.000,00	13.000,00	0,00
			07	MENKUL MAL, GAYRİMADDİ HAK ALIM, BAKIM VE ONARIM GİDERLERİ	13.000,00	0,00	0,00	0,00	0,00	13.000,00	13.000,00	0,00
62				YÜKSEKÖĞRETİM	334.097.000,00	-14.518.320,00	0,00	16.000.000,00	182.353.620,00	517.932.300,00	468.442.269,30	49.490.030,70
	482			OSMANİYE KORKUT ATA ÜNİVERSİTESİ	334.097.000,00	-14.518.320,00	0,00	16.000.000,00	182.353.620,00	517.932.300,00	468.442.269,30	49.490.030,70
		2		Özel Bütçeli İdareler	325.104.000,00	-14.518.320,00	0,00	16.000.000,00	173.186.819,00	499.772.499,00	452.922.692,28	46.849.806,72
			01	PERSONEL GİDERLERİ	226.180.000,00	-14.608.520,00	0,00	0,00	136.083.000,00	347.654.480,00	334.873.756,77	12.780.723,23
			01	MEMURLAR	199.513.000,00	-16.843.520,00	0,00	0,00	99.609.000,00	282.278.480,00	273.808.802,70	8.469.677,30
			02	SÖZLEŞMELİ PERSONEL	1.992.000,00	0,00	0,00	0,00	0,00	1.992.000,00	200.201,37	1.791.798,63
			03	İŞÇİLER	24.496.000,00	2.235.000,00	0,00	0,00	36.474.000,00	63.205.000,00	60.853.985,46	2.351.014,54
			04	GEÇİCİ SÜRELİ ÇALIŞANLAR	179.000,00	0,00	0,00	0,00	0,00	179.000,00	10.767,24	168.232,76
			02	SOSYAL GÜVENLİK KURUMLARINA DEVLET PRİMİ GİDERLERİ	32.822.000,00	0,00	0,00	0,00	11.817.000,00	44.639.000,00	42.891.800,68	1.747.199,32
			01	MEMURLAR	27.215.000,00	0,00	0,00	0,00	4.791.000,00	32.006.000,00	30.736.188,14	1.269.811,86
			02	SÖZLEŞMELİ PERSONEL	320.000,00	0,00	0,00	0,00	0,00	320.000,00	41.006,25	278.993,75

Tablo53: Bütçe Giderleri Kesin Hesap Cetveli (Bin ₺) (DEVAM)

PROG KOD	KUR KOD	FİN KOD	EKO KOD	ADI	BÜTÇE BAŞLANGIÇ ÖDENEĞİ (*)	KURUM İÇİ AKTARMALAR/AEKLİENEN / DÜŞÜLEN ÖDENEK	KURUM DIŞI AKTARMALAR/AEKLİENEN / DÜŞÜLEN ÖDENEK	YEDEK ÖDENEKTEN AKTARMALAR/AEKLİENEN / DÜŞÜLEN ÖDENEK	YIL İÇİNDE EKLENEN / DÜŞÜLEN ÖDENEK	TOPLAM ÖDENEK	BÜTÇE GİDERİ	KULLANILMAYAN ÖDENEK
			03	İŞÇİLER	5.266.000,00	0,00	0,00	0,00	7.026.000,00	12.292.000,00	12.112.399,01	179.600,99
			04	GEÇİCİ SÜRELİ ÇALIŞANLAR	21.000,00	0,00	0,00	0,00	0,00	21.000,00	2.207,28	18.792,72
			03	MAL VE HİZMET ALIM GİDERLERİ	29.902.000,00	90.200,00	0,00	6.000.000,00	5.036.819,00	41.029.019,00	36.109.889,55	4.919.129,45
			02	TÜKETİME YÖNELİK MAL VE MALZEME ALIMLARI	28.431.000,00	0,00	0,00	6.000.000,00	4.971.219,00	39.402.219,00	35.047.753,37	4.354.465,63
			03	YOLLUKLAR	431.000,00	0,00	0,00	0,00	7.100,00	438.100,00	241.728,62	196.371,38
			05	HİZMET ALIMLARI	575.000,00	90.200,00	0,00	0,00	58.500,00	723.700,00	619.569,00	104.131,00
			07	MENKUL MAL, GAYRİMADDİ HAK ALIM, BAKIM VE ONARIM GİDERLERİ	235.000,00	0,00	0,00	0,00	0,00	235.000,00	165.588,15	69.411,85
			08	GAYRİMENKUL MAL BAKIM VE ONARIM GİDERLERİ	230.000,00	0,00	0,00	0,00	0,00	230.000,00	35.250,41	194.749,59
			06	SERMAYE GİDERLERİ	36.200.000,00	0,00	0,00	10.000.000,00	20.250.000,00	66.450.000,00	39.047.245,28	27.402.754,72
			01	MAMUL MAL ALIMLARI	10.000.000,00	2.720.000,00	0,00	10.000.000,00	120.000,00	22.840.000,00	13.993.979,51	8.846.020,49
			02	MENKUL SERMAYE ÜRETİM GİDERLERİ	200.000,00	400.000,00	0,00	0,00	0,00	600.000,00	534.000,00	66.000,00
			03	GAYRİ MADDİ HAK ALIMLARI	0,00	2.279.857,00	0,00	0,00	130.000,00	2.409.857,00	2.351.108,68	58.748,32
			05	GAYRİMENKUL SERMAYE ÜRETİM GİDERLERİ	12.000.000,00	0,00	0,00	0,00	0,00	12.000.000,00	5.176.926,88	6.823.073,12
			06	MENKUL MALLARIN BÜYÜK ONARIM GİDERLERİ	7.000.000,00	-4.999.857,00	0,00	0,00	0,00	2.000.143,00	1.117.891,54	882.251,46
			07	GAYRİMENKUL BÜYÜK ONARIM GİDERLERİ	7.000.000,00	-400.000,00	0,00	0,00	20.000.000,00	26.600.000,00	15.873.338,67	10.726.661,33
8				Şartlı Bağış ve Yardımlar	0,00	0,00	0,00	0,00	42.500,00	42.500,00	42.500,00	0,00
			03	MAL VE HİZMET ALIM GİDERLERİ	0,00	0,00	0,00	0,00	42.500,00	42.500,00	42.500,00	0,00
			02	TÜKETİME YÖNELİK MAL VE MALZEME ALIMLARI	0,00	0,00	0,00	0,00	42.500,00	42.500,00	42.500,00	0,00
13				Yükseköğretim Öz Gelirleri	8.993.000,00	0,00	0,00	0,00	9.124.301,00	18.117.301,00	15.477.077,02	2.640.223,98
			01	PERSONEL GİDERLERİ	4.651.000,00	0,00	0,00	0,00	7.010.494,00	11.661.494,00	9.975.651,93	1.685.842,07
			01	MEMURLAR	1.620.000,00	0,00	0,00	0,00	4.413.494,00	6.033.494,00	5.165.402,39	868.091,61
			03	İŞÇİLER	1.646.000,00	0,00	0,00	0,00	2.597.000,00	4.243.000,00	4.116.107,11	126.892,89
			04	GEÇİCİ SÜRELİ ÇALIŞANLAR	1.385.000,00	0,00	0,00	0,00	0,00	1.385.000,00	694.142,43	690.857,57
				SOSYAL GÜVENLİK								
			02	KURUMLARINA DEVLET PRİMİ GİDERLERİ	449.000,00	0,00	0,00	0,00	514.000,00	963.000,00	959.277,69	3.722,31
			03	İŞÇİLER	340.000,00	0,00	0,00	0,00	514.000,00	854.000,00	852.026,63	1.973,37
			04	GEÇİCİ SÜRELİ ÇALIŞANLAR	109.000,00	0,00	0,00	0,00	0,00	109.000,00	107.251,06	1.748,94

Tablo53: Bütçe Giderleri Kesin Hesap Cetveli (Bin ₺) (DEVAM)

PROG KOD	KUR KOD	FİN KOD	EKO KOD	ADI	BÜTÇE BASLANGIÇ ÖDENEĞİ (*)	KURUM İÇİ AKTARMALAR/AEKLLENEN / DÜŞÜLEN ÖDENEK	KURUM DIŞI AKTARMALAR/AEKLLENEN / DÜŞÜLEN ÖDENEK	YEDEK ÖDENEKLERDEN AKTARMALAR/AEKLLENEN / DÜŞÜLEN ÖDENEK	YIL İÇİNDE EKLENEN / DÜŞÜLEN ÖDENEK	TOPLAM ÖDENEK	BÜTÇE GİDERİ	KULLANILMAYAN ÖDENEK
			03	MAL VE HİZMET ALIM GİDERLERİ	3.893.000,00	0,00	0,00	0,00	1.532.307,00	5.425.307,00	4.508.397,40	916.909,60
			02	TÜKETİME YÖNELİK MAL VE MALZEME ALIMLARI	3.376.000,00	0,00	0,00	0,00	1.420.107,00	4.796.107,00	4.175.844,54	620.262,46
			03	YOLLUKLAR	48.000,00	0,00	0,00	0,00	0,00	48.000,00	21.271,13	26.728,87
			05	HİZMET ALIMLARI	225.000,00	0,00	0,00	0,00	112.200,00	337.200,00	261.508,53	75.691,47
			07	MENKUL MAL, GAYRİMADDİ HAK ALIM, BAKIM VE ONARIM GİDERLERİ	158.000,00	0,00	0,00	0,00	0,00	158.000,00	49.773,20	108.226,80
			08	GAYRİMENKUL MAL BAKIM VE ONARIM GİDERLERİ	86.000,00	0,00	0,00	0,00	0,00	86.000,00	0,00	86.000,00
		05		CARİ TRANSFERLER	0,00	0,00	0,00	0,00	67.500,00	67.500,00	33.750,00	33.750,00
			04	HANE HALKI VE İŞLETMELERE YAPILAN TRANSFERLER	0,00	0,00	0,00	0,00	67.500,00	67.500,00	33.750,00	33.750,00
98				YÖNETİM VE DESTEK PROGRAMI	66.212.000,00	14.518.320,00	409.000,00	2.200.000,00	19.133.080,00	102.472.400,00	98.604.032,49	3.868.367,51
	482			OSMANİYE KORKUT ATA ÜNİVERSİTESİ	66.212.000,00	14.518.320,00	409.000,00	2.200.000,00	19.133.080,00	102.472.400,00	98.604.032,49	3.868.367,51
		2		Özel Bütçeli İdareler	66.203.000,00	14.518.320,00	409.000,00	2.200.000,00	19.133.080,00	102.463.400,00	98.604.032,49	3.859.367,51
			01	PERSONEL GİDERLERİ	44.919.000,00	14.608.520,00	0,00	0,00	14.811.780,00	74.339.300,00	73.609.518,45	729.781,55
			01	MEMURLAR	42.160.000,00	14.843.520,00	0,00	0,00	9.500.000,00	66.503.520,00	66.490.083,37	13.436,63
			02	SÖZLEŞMELİ PERSONEL	0,00	0,00	0,00	0,00	2.241.780,00	2.241.780,00	2.240.618,57	1.161,43
			03	İŞÇİLER	2.414.000,00	-235.000,00	0,00	0,00	3.070.000,00	5.249.000,00	4.878.816,51	370.183,49
			04	GEÇİCİ SÜRELİ ÇALIŞANLAR	345.000,00	0,00	0,00	0,00	0,00	345.000,00	0,00	345.000,00
			02	SOSYAL GÜVENLİK KURUMLARINA DEVLET PRİMİ GİDERLERİ	7.305.000,00	0,00	0,00	0,00	2.871.180,00	10.176.180,00	9.979.531,03	196.648,97
			01	MEMURLAR	6.787.000,00	0,00	0,00	0,00	2.000.000,00	8.787.000,00	8.690.542,49	96.457,51
			02	SÖZLEŞMELİ PERSONEL	0,00	-30.000,00	0,00	0,00	321.740,00	291.740,00	291.611,61	128,39
			03	İŞÇİLER	468.000,00	30.000,00	0,00	0,00	549.440,00	1.047.440,00	997.376,93	50.063,07
			04	GEÇİCİ SÜRELİ ÇALIŞANLAR	50.000,00	0,00	0,00	0,00	0,00	50.000,00	0,00	50.000,00
			03	MAL VE HİZMET ALIM GİDERLERİ	2.413.000,00	-90.200,00	0,00	2.200.000,00	1.055.120,00	5.577.920,00	4.222.049,87	1.355.870,13
			02	TÜKETİME YÖNELİK MAL VE MALZEME ALIMLARI	418.000,00	0,00	0,00	2.200.000,00	468.120,00	3.086.120,00	2.500.124,11	585.995,89
			03	YOLLUKLAR	266.000,00	0,00	0,00	0,00	0,00	266.000,00	197.740,48	68.259,52
			04	GÖREV GİDERLERİ	8.000,00	0,00	0,00	0,00	103.000,00	111.000,00	105.613,31	5.386,69
			05	HİZMET ALIMLARI	1.325.000,00	-90.200,00	0,00	0,00	476.000,00	1.710.800,00	1.110.185,83	600.614,17
			06	TEMSİL VE TANITMA GİDERLERİ	80.000,00	0,00	0,00	0,00	8.000,00	88.000,00	87.950,76	49,24

Tablo53: Bütçe Giderleri Kesin Hesap Cetveli (BİN ₺) (DEVAM)

PROG KOD	KUR KOD	FİN KOD	EKO KOD	ADI	BÜTÇE BAŞLANGIÇ ÖDENEĞİ (*)	KURUM İÇİ AKTARMALAR/AEKLLENEN / DÜŞÜLEN ÖDENEK	KURUM DIŞI AKTARMALAR/AEKLLENEN / DÜŞÜLEN ÖDENEK	YEDEK ÖDENEKTEK AKTARMALAR/AEKLLENEN / DÜŞÜLEN ÖDENEK	YIL İÇİNDE EKLENEN / DÜŞÜLEN ÖDENEK	TOPLAM ÖDENEK	BÜTÇE GİDERİ	KULLANILMAYAN ÖDENEK
			07	MENKUL MAL,GAYRİMADDİ HAK ALIM, BAKIM VE ONARIM GİDERLERİ	278.000,00	0,00	0,00	0,00	0,00	278.000,00	220.435,38	57.564,62
			08	GAYRİMENKUL MAL BAKIMVE ONARIM GİDERLERİ	38.000,00	0,00	0,00	0,00	0,00	38.000,00	0,00	38.000,00
		05		CARİ TRANSFERLER	8.566.000,00	0,00	409.000,00	0,00	395.000,00	9.370.000,00	8.936.372,39	433.627,61
			01	GÖREVLENDİRME GİDERLERİ	7.044.000,00	0,00	409.000,00	0,00	395.000,00	7.848.000,00	7.414.372,39	433.627,61
			03	KAR AMACI GÜTMİYEN KURULUŞLARA YAPILAN TRANSFERLER	1.522.000,00	0,00	0,00	0,00	0,00	1.522.000,00	1.522.000,00	0,00
		06		SERMAYE GİDERLERİ	3.000.000,00	0,00	0,00	0,00	0,00	3.000.000,00	1.856.560,75	1.143.439,25
		05		GAYRİMENKUL SERMAYEÜRETİM GİDERLERİ	3.000.000,00	0,00	0,00	0,00	0,00	3.000.000,00	1.856.560,75	1.143.439,25
		13		Yükseköğretim Öz Gelirleri	9.000,00	0,00	0,00	0,00	0,00	9.000,00	0,00	9.000,00
		03		MAL VE HİZMET ALIMGİDERLERİ	9.000,00	0,00	0,00	0,00	0,00	9.000,00	0,00	9.000,00
			02	TÜKETİME YÖNELİK MAL VE MALZEME ALIMLARI	3.000,00	0,00	0,00	0,00	0,00	3.000,00	0,00	3.000,00
			05	HİZMET ALIMLARI	3.000,00	0,00	0,00	0,00	0,00	3.000,00	0,00	3.000,00
				MENKUL MAL,GAYRİMADDİ								
			07	HAK ALIM, BAKIM VE ONARIM GİDERLERİ	3.000,00	0,00	0,00	0,00	0,00	3.000,00	0,00	3.000,00
				GENEL TOPLAM	401.438.000,00	0,00	409.000,00	18.200.000,00	203.633.267,00	623.680.267,00	570.321.868,79	53.358.398,21

2. Temel Mali Tablolara İlişkin Açıklamalar

Bütçe Hedef ve Gerçekleşmeleri ile Meydana Gelen Sapmaların Nedenleri;

2023 Yılı Yatırım Projelerinin Dağılımı; Eğitim-Yükseköğretim ve Spor, DKH-Sosyal sektörü olmak üzere 2 sektör altında toplanmıştır. 2023 yılı yatırım için tahsis edilen ödeneklerin % 97'si kullanılmıştır.

2023 Yılı Yatırım Uygulamaları

Genel Yatırım Uygulama Durumu

Yatırım karakterli altyapı geliştirme projelerimizin, Ülkemiz yatırım politikaları ve Cumhurbaşkanlığı Strateji ve Bütçe Başkanlığı plan ve programlarına uygun olarak bitirilmesi hedeflenmektedir. Bu çerçevede, bütçe uygulamaları, şimdiye kadar olduğu gibi bundan sonraki dönemde de kamu harcamalarında mali disiplin ilkeleri ve belirlenen bütçe hedefleri esas alınarak, Üniversitemizin bütçe ödeneklerinin, ayrıntılı harcama programı çerçevesinde azami tasarruf anlayışı ile kullanımına özen gösterilmiştir.

Akademik ve idari hizmetlerin istenilen düzeyde ve kalitede sunulabilmesi amacıyla, tahsis edilen kaynakların bütçe ve gider mevzuatına uygun olarak etkili, ekonomik ve verimli bir şekilde kullanılmasına devam edilecektir.

Verilen ödeneklerle, 2023 yılında içerisinde hayati öneme sahip yeni projeler ile mevcut binaların bakım onarımı, makina teçhizat alımı, yazılım alımları, kitap ve elektronik kitap alımları için kullanılması hedeflenmektedir. Ayrıca devam eden projelerin süresinde bitirilmesi için ihtiyaç duyulan ek ödenek gibi mali desteklerin sağlanması amacıyla ilgili kuruluşların nezdinde zamanında girişimlerde bulunulacaktır.

3. Mali Denetim Sonuçları

Osmaniye Korkut Ata Üniversitesi 2023 Yılı harcamaları için, T.C. Sayıştay Başkanlığı tarafından denetime tabi tutulmuştur.

Osmaniye Korkut Ata Üniversitesine mevzuatla verilen yetki ve yüklenen sorumluluklar çerçevesinde, yapılan harcamalar ile yürütülen idari işlemlerin amacına uygun yürütülüp yürütülmediği açıklık, saydamlık, doğruluk ve hesap verilebilirlik ilkeleri gereği kamuoyu ve üst kurumların bilgisine sunulmaktadır.

B. Performans Bilgileri

1. Faaliyet ve Proje Bilgileri

1.1. Faaliyet Bilgileri

1.1.1. Ulusal ve Uluslararası Bilimsel Toplantı Sayıları

Osmaniye Korkut Ata Üniversitesinde 2023 yılında düzenlenen faaliyet sayıları Tablo 54'te verilmiştir.

Tablo 54: OKÜ 2023 Yılı Faaliyetleri

Faaliyet Türü	Faaliyet Sayısı		
	Ulusal	Uluslararası	Toplam
Sempozyum ve Kongre	-	-	-
Konferans	6	-	6
Panel	2	-	2
Seminer	1	-	1
Söyleşi	2	-	2
Konser	-	-	-
Sergi	1	-	1
Turnuva	-	-	-
Teknik Gezi	-	-	-
Eğitim Semineri	-	-	-
TOPLAM	12	0	12

Osmaniye Korkut Ata Üniversitesinde 2023 yılında düzenlenen kültürel etkinlikler listesi Tablo 55'te verilmiştir.

Tablo 55: OKÜ 2023 Yılı Kültürel Etkinlikleri

Tarih	2023 Yılı Kültürel Etkinlikleri
06.01.2023	"Osmaniye'de Milli Mücadele" Başlıklı Konferans
08.03.2023	"Afet Yönetiminde Kadın Deneyimi ve Katkısının Önemi" Başlıklı Webinar Söyleşi
09.03.2023	"Depremden Sonra İlk Ders Nasıl Olmalı?" Konulu Web Semineri
23.03.2023	"Afetler Özelinde Kadın Sağlığı" Başlıklı Webinar Söyleşi
01.11.2023	Cumhuriyetimizin 100. Yılına Özel Resim Sergisi ve Müzik Dinletisi
30.10.2023	"Türkiye Cumhuriyeti'nin Temeli Kültürdür" Başlıklı Konferans

01.11.2023	“Cumhuriyet Dönemi ve Sanat” Temalı Panel
10.11.2023	“Atatürk ve Bağımsızlık” Başlıklı Program
21.11.2023	"Kadına Yönelik Şiddete Karşı Uluslararası Mücadele Günü" Başlıklı Panel
18.12.2023	"Sağlıkta Kariyer Yolculuğu" Başlıklı Konferans
27.12.2023	"Kanayan Yaramız Filistin'e Vefa" Başlıklı Program
28.12.2023	“Mehmet Akif Ersoy’u Anma” Programı

1.1.2. Öğrenci ve Personele Sunulan Barınma, Yemek ve Sağlık Hizmetleri

Osmaniye Korkut Ata Üniversitesi tarafından 2023 Yılında öğrenciye ve personele sunulan barınma, yemek ve sağlık hizmetleri Tablo 56’da verilmiştir.

Tablo 56: Öğrenciye ve Personele Sunulan Barınma, Yemek ve Sağlık Hizmetleri

	Barınma Hizmetleri		Yemek Hizmetleri	Sağlık Hizmetleri	
	Barınma Hizmetinden Yararlanan Kişi Sayısı	Ortalama Barınma Hizmeti Süresi	Yemek Hizmetinden Yararlanan Sayısı	Mediko Sağlık Hizmetinden Yararlanan Sayısı	Medikodan 2. Basamak Sevk Edilenlerin Sayısı
Öğrenci			3.069		
Personel			562.870		
TOPLAM			565.939		

1.2. Yayınlarla İlgili Faaliyet Bilgileri

Osmaniye Korkut Ata Üniversitesinin 2023 Yılında indekslere giren hakemli dergilerde yapılan yayın sayıları Tablo 57’de verilmiştir.

Tablo 57: Üniversitemize Ait Yayın Bilgileri

PERFORMANS GÖSTERGELERİ		2023
Üniversitemize Yapılan Atıf Sayısı	Makale	1865
	Kitap	669
Uluslararası Alan İndeksli Yayın Sayısı	Makale	323
	Kitap	181
Ulusal Alan İndeksli Yayın Sayısı	Makale	40
	Kitap	40
Yayımlanan Kitap Sayısı	Ulusal	40
	Uluslararası	40
Yayımlanan Kitap Bölümleri Sayısı	Ulusal	30
	Uluslararası	254
Ulusal ve uluslararası dergilerde editör olarak görev alan öğretim elemanı sayısı	Ulusal	5
	Uluslararası	61
Ulusal ve uluslararası konferanslarda sunulan bildiri sayısı	Ulusal	38
	Uluslararası	426

1.3. Proje Bilgileri

Osmaniye Korkut Ata Üniversitesinin 2023 yılı bilimsel araştırma proje sayıları ve ödenek bilgileri detaylı bir şekilde verilmiştir.

Tamamlanan ve Devam Eden Bilimsel Araştırma Projeleri

Osmaniye Korkut Ata Üniversitesinin 2023 Yılı bilimsel araştırma proje sayıları ve ödenek bilgileri Tablo 58’de verilmiştir.

Tablo 58: 2023 Yılında Yapılan Bilimsel Araştırma Projesi Harcamaları Özeti

PROJELER	HARCANAN ₺
Araştırma Altyapı Projesi (PT1)	688.671,20
Bireysel Araştırma Projesi (PT2)	85.227,24
Lisansüstü Tez Projesi (PT3)	232.189,05
Sanayi İşbirliği Projesi (PT4)	0
Bilimsel Yayınları Teşvik Desteği (PT5)	1.899,98
GENEL TOPLAM	1.007.987,47

Tablo 59: 2023 Yılında Yapılan Bilimsel Araştırma Projesi Faaliyet Raporu Özeti

PROJELER	Kabul Edilen	Tamamlanan	Devam Eden	Türü Değişen	İptal Edilen
Araştırma Altyapı Projesi (PT1)	1	8	0	0	0
Bireysel Araştırma Projesi (PT2)	19	4	22	0	2
Lisansüstü Tez Projesi (PT3)	56	15	66	0	4
Sanayi İşbirliği Projesi (PT4)	0	0	0	0	0
Bilimsel Yayın Teşvik Desteği (PT5)	0	6	0	0	0
GENEL TOPLAM	76	33	88	0	6

Tablo 60: Bilimsel Araştırma Proje Sayısı

PROJELER	TAMAMLANAN	DEVAM EDEN
Bireysel Araştırma Projesi (PT2) (PT1)	4	22
Lisansüstü Tez Projesi (PT3) (PT2)	15	66
Sanayi İşbirliği Projesi (PT4)	0	0
Bilimsel Yayınları Teşvik Desteği (PT5)	6	0
TÜBİTAK	0	4

Tablo 61: DPT2010K12121290 Projesinin Harcamaları

Proje No	2014 Yılı Harcaması	2015 Yılı Harcaması	2016 Yılı Harcaması	2017 Yılı Harcaması	2018 Yılı Harcaması	2019 Yılı Harcaması	2020 Yılı Harcaması ¹	2021 Yılı Harcaması
DPT2010K12129	2.135,46	961.604,29	79.650,00	1.101.717,03	45.099,60	0	447.048,90	113.280,00

Osmaniye Korkut Ata Üniversitesi tarafından 2023 Yılında farklı ülkelerdeki üniversitelerle yapılan ikili anlaşmalar Tablo 61 ve Tablo 62’de verilmiştir.

Tablo 62: Üniversitelerarası Yapılan İkili Anlaşmalar (Erasmus)

ÜLKE ADI	ANLAŞMANIN İÇERİĞİ	ANLAŞMA SAYISI
ALMANYA	Erasmus+	1
BELÇİKA	Erasmus+	5
BULGARİSTAN	Erasmus+	12
ÇEK CUMHURİYETİ	Erasmus+	10
DANİMARKA	Erasmus+	3
ESTONYA	Erasmus+	2
FRANSA	Erasmus+	2
HIRVATİSTAN	Erasmus+	4
İSPANYA	Erasmus+	11
İTALYA	Erasmus+	16
LETONYA	Erasmus+	3
LİTVANYA	Erasmus+	5
MACARİSTAN	Erasmus+	10
MAKEDONYA	Erasmus+	1
POLONYA	Erasmus+	55
PORTEKİZ	Erasmus+	17
ROMANYA	Erasmus+	25
SLOVAKYA	Erasmus+	2
SLOVENYA	Erasmus+	2
YUNANİSTAN	Erasmus+	5
CEZAYİR	Erasmus+	3
FİLİSTİN	Erasmus+	5
GÜRCİSTAN	Erasmus+	1
KAZAKİSTAN	Erasmus+	1
FAS	Erasmus+	2
BOSNA-HERSEK	Erasmus+	1
KOSOVA	Erasmus+	1
AMERİKA	Erasmus+	1
UKRAYNA	Erasmus+	1
KAMBOÇYA	Erasmus+	1
ENDONEZYA	Erasmus+	1
MALEZYA	Erasmus+	2
KARADAĞ	Erasmus+	1
MONTENEGRO	Erasmus+	1
ÖZBEKİSTAN	Erasmus+	1
AZERBAYCAN	Erasmus+	1
KAZAKİSTAN	Erasmus+	1
KIRGIZİSTAN	Erasmus+	1
TAYLAND	Erasmus+	1
ERASMUS+ TOPLAM		218

Tablo 63: Üniversitelerarası Yapılan İkili Anlaşmalar (Farabi)

YURTİÇİ (Devlet Üniversiteleri)	Farabi	95
TOPLAM		95



2. Performans Sonuçları ve Sonuçların Değerlendirilmesi

Stratejik yönetim sürecinin son aşaması olan stratejik kontrol, kabul edilen stratejik planın uygun bir şekilde uygulandığından emin olma ve uygulanan faaliyet ve göstergelerin geçerli olup olmadığını belirleme işlevidir. Bu amaçla, OKÜ 2019-2023 Yılı Stratejik Planı Performans Göstergelerinin gerçekleşme düzeylerine ilişkin değerlendirmeler yer almaktadır.

KURUMSAL GELİŞİM

Amaç A1	Kurumun fiziki ve sosyal kapasitesini güçlendirmek				
Hedef H1.1	Akademik ve idari personelin niteliğini, kurumsal aidiyeti ve memnuniyeti arttırmak				
Hedef H1.1 Performansı	$(\%40 \times \%100) + (\%30 \times \%100) + (\%30 \times \%27) = \%77$				
Sorumlu Birim	Personel Daire Başkanlığı				
Performans Göstergeleri	Hedefe Etkisi (%)	2018 Yılı Değeri (A)	2023 Yılı (Yılsonu) Hedeflenen Değer (B)	2023 Yılı (Yılsonu) Gerçekleşme Değeri (C)	Performans (%) (C-A)/(B-A)
PG1.1.1: Akademik ve idari personele düzenlenen hizmet içi program sayısı	40	2	12	15	%100
Açıklama	Akademik ve idari personelin niteliğini, kurumsal aidiyeti ve memnuniyeti arttırmak amacıyla, 2023 Ocak-Aralık döneminde akademik ve idari personele düzenlenen hizmet içi eğitim sayısında, planlanan hedefe ait sapma olmamış, planlanan düzeyde gerçekleştirmelere ulaşılmıştır.				
PG1.1.2: Akademik ve idari personele düzenlenen memnuniyet anketi sayısı	30	2	7	7	%100
Açıklama	Akademik ve idari personelin niteliğini, kurumsal aidiyeti ve memnuniyeti arttırmak amacıyla, 2023 Ocak-Aralık döneminde akademik ve idari personele düzenlenen memnuniyet anketinde, planlanan hedefe ait sapma olmamış, planlanan düzeyde gerçekleştirmelere ulaşılmıştır.				
PG1.1.3: Akademik ve idari personele, mobbing ve her türlü ayrımcılığa ilişkin düzenlenen program sayısı	30	1	16	5	%27
Açıklama	2023 Ocak-Aralık döneminde Akademik ve idari personele, mobbing ve her türlü ayrımcılığa ilişkin düzenlenen program sayısı bakımından planlanan hedefe ait sapma olmamış, gerçekleştirmelere kısmi olarak ulaşılmıştır.				

Amaç A1	Kurumun fiziki ve sosyal kapasitesini güçlendirmek				
Hedef H1.2	Basın ve halkla ilişkiler hizmetlerini etkinleştirmek, kurumun ulusal ve uluslararası tanınırlığını arttırmak				
Hedef H1.2 Performansı	$(\%40 \times \%100) + (\%30 \times \%100) + (\%30 \times \%80) = \%94$				
Sorumlu Birim	Sağlık Kültür ve Spor Daire Başkanlığı				
Performans Göstergeleri	Hedefe Etkisi (%)	2018 Yılı Değeri (A)	2023 Yılı (Yılsonu) Hedeflenen Değer (B)	2023 Yılı (Yılsonu) Gerçekleşme Değeri (C)	Performans (%) (C-A)/(B-A)
PG1.2.1: Ulusal ve yerel basında yer alan kurumsal haber sayısı	40	238	385	420	%100
Açıklama	Üniversitemizin ulusal ve yerel basında yer alan kurumsal haber sayısı bakımından planlanan düzeye ulaşılmıştır.				
PG1.2.2: Kurumsal katılım sağlanan yurt içi fuar ve tanıtım günleri sayısı	30	5	30	30	%100
Açıklama	Kurumsal katılım sağlanan yurt içi fuar ve tanıtım günleri sayısı bakımından planlanan düzeye ulaşılmıştır.				
PG1.2.3 Kurumsal katılım sağlanan yurt dışı fuar sayısı	6	0	15	12	%80
Açıklama	Kurumsal katılım sağlanan yurt dışı fuar ve tanıtım günleri sayısı bakımından planlanan düzeye ulaşılmıştır.				

Amaç A1	Kurumun fiziki ve sosyal kapasitesini güçlendirmek				
Hedef H1.3	Fiziki ve sosyal altyapıyı geliştirmek, mevcut olanı korumak				
Hedef H1.3 Performansı	$(\%40 \times \%47) + (\%50 \times \%13) + (\%10 \times \%100) = \%35,3$				
Sorumlu Birim	Yapı İşleri ve Teknik Daire Başkanlığı				
Performans Göstergeleri	Hedefe Etkisi (%)	2018 Yılı Değeri (A) (m²)	2023 Yılı (Yılsonu) Hedeflenen Değer (B) (m²)	2023 Yılı (Yılsonu) Gerçekleşme Değeri (C) (m²)	Performans (%) (C-A)/(B-A)
PG1.3.1: Bağış ve tahsis yoluyla elde edilen yerleşke alanı	40	657.909	350.000	512.661	%47
Açıklama	Bağış ve tahsis yoluyla elde edilen yerleşke alanı 2021 yılına göre artış göstermiştir.				
PG1.3.2: Yapımı tamamlanan hizmet alanı	50	166.244	208.834	171.899	%13
Açıklama	OKÜ hizmet binalarının tamamlanması ve yeni bina inşaatına başlanmaması sebebiyle performans göstergesi düşük kalmıştır.				
PG1.3.3: Peyzaj düzenlemesi yapılan alan yüzdesi	10	130.000	155.000	160.000	%100
Açıklama	Peyzaj düzenlemesi yapılan alan yüzdesi bakımından planlanan düzeye ulaşılmıştır.				

Amaç A1	Kurumun fiziki ve sosyal kapasitesini güçlendirmek				
Hedef H1.4	Eğitim ve araştırmada teknoloji kullanımını yaygınlaştırmak				
Hedef H1.4 Performansı	$(\%100 \times \%0) = \%0$				
Sorumlu Birim	Bilgi İşlem Daire Başkanlığı				
Performans Göstergeleri	Hedefe Etkisi (%)	2018 Yılı Değeri (A)	2023 Yılı (Yılsonu) Hedeflenen Değer (B)	2023 Yılı (Yılsonu) Gerçekleşme Değeri (C)	Performans (%) (C-A)/(B-A)
PG1.4.1: Eğitim ve araştırma ile ilgili lisanslı yazılım desteği sayısı	100	56	106	45	%0
Açıklama	2023 Yılı tahmini değerde artış olması ve 2023 yılı gerçekleşme değerinin ise sabit kalması sebebiyle performans gerçekleşmemiştir.				

Amaç A1	Kurumun fiziki ve sosyal kapasitesini güçlendirmek				
Hedef H1.5	Üniversite harcamalarında mali disiplinin sağlanarak, finansal kaynakları etkili, ekonomik ve verimli kullanmak				
Hedef H1.5 Performansı	$(\%100 \times \%100) = \%100$				
Sorumlu Birim	Strateji Geliştirme Daire Başkanlığı				
Performans Göstergeleri	Hedefe Etkisi (%)	2018 Yılı Değeri (A)	2023 Yılı (Yılsonu) Hedeflenen Değer (B)	2023 Yılı (Yılsonu) Gerçekleşme Değeri (C)	Performans (%) (C-A)/(B-A)
PG1.5.1: Finansal kaynakların etkili, ekonomik ve verimli kullanılması için düzenlenen bilgilendirme toplantısı ve eğitim sayısı	100	7	22	23	%100
Açıklama	Üniversite harcamalarında mali disiplinin sağlanarak, finansal kaynakların etkin, etkili ve verimli kullanılması kapsamında, SGDB tarafından idari ve akademik birimlere, bütçe uygulamaları, İç Kontrol Standartları çalışmaları gibi bilgilendirme toplantıları ve eğitimler düzenlenmiş olup, hedeflenen performans göstergesi değerine ulaşmıştır.				

EĞİTİM-ÖĞRETİM

Amaç A2	Eğitim-öğretim faaliyetlerini geliştirmek				
Hedef H2.1	Bölüm ve programlarda gerekli olan teknolojik ve fiziki altyapı ihtiyaçlarını karşılamak				
Hedef H2.1 Performansı	$(\%20 \times \%100) + (\%30 \times \%100) + (\%10 \times \%60) + (\%20 \times \%0) + (\%20 \times \%0)$ = %56				
Sorumlu Birim	İdari ve Mali İşler Daire Başkanlığı				
Performans Göstergeleri	Hedefe Etkisi (%)	2018 Yılı Değeri (A)	2023 Yılı (Yılsonu) Hedeflenen Değer (B)	2023 Yılı (Yılsonu) Gerçekleşme Değeri (C)	Performans (%) (C-A)/(B-A)
PG2.1.1: Eğitim amaçlı makine teçhizat sayısı	20	1.636	2640	2700	%100
Açıklama	Mevcut kapalı alanlara yeni personel ve öğrenci gelmesi ve benzeri nedenlerle donanım alımı yapılmış ve yeni yapılan binaların donanım ihtiyaçları karşılanmış olup, hedeflenen performans göstergesi değerine ulaşılmıştır.				
PG2.1.2: Bilgisayar başına düşen öğrenci sayısı	30	9.44	8	9.5	%100
Açıklama	Üniversitemiz eğitim amaçlı bilgisayar başına düşen öğrenci sayısının artırılması çalışmaları etkin ve etkili olmuştur.				
PG2.1.3: İyileştirilen laboratuvar ve atölye sayısı	10	0	10	6	%60
Açıklama	Osmaniye Korkut Ata Üniversitesi 2023 yılı ödeneğinin yetersiz olması nedeniyle Üniversitemiz laboratuvar ve atölyelerine yeterli düzeyde makine teçhizat alımı yapılamamış olup, hedeflenen performans göstergesi değerine %60 oranında ulaşılmıştır.				
PG2.1.4: Standart ve akreditasyon sürecini tamamlayan birim sayısı/Yıl	20	0	10	0	0
Açıklama	Standart ve akreditasyon sürecini tamamlayan birim sayısının artırılması için diğer kamu kurum ve kuruluşları ile iş birliği içerisinde çalışılacaktır.				
PG2.1.5: Akredite olan laboratuvar sayısı	20	0	5	0	0
Açıklama	2023 yılı ödeneğinin yetersiz olması sebebiyle laboratuvarlarda akreditasyon gerçekleşmemiştir.				

Amaç A2	Eğitim-öğretim faaliyetlerini geliştirmek				
Hedef H2.2	OKÜ'nün gelişimini ve büyümesini sağlayacak güncel enstitü, fakülte, bölüm ve programlar açarak öğrenci sayısını arttırmak				
Hedef H2.2 Performansı	$(\%20 \times \%0) + (\%20 \times \%25) + (\%60 \times \%31) = \%23,6$				
Sorumlu Birim	Öğrenci İşleri Daire Başkanlığı				
Performans Göstergeleri	Hedefe Etkisi (%)	2018 Yılı Değeri (A)	2023 Yılı (Yılsonu) Hedeflenen Değer (B)	2023 Yılı (Yılsonu) Gerçekleşme Değeri (C)	Performans (%) (C-A)/(B-A)
PG2.2.1: Yeni açılan enstitü, fakülte, yüksekokul, meslek yüksekokulu sayısı	20	16	21	16	%0
Açıklama	Üniversitemiz gelişimini ve büyümesini sağlayacak, bilimsel, toplumsal ve mesleki ihtiyaçları gözönüne alarak yeni enstitü, fakülte, yüksekokul, meslek yüksekokulu fakülte açmak istemektedir. Hedeflenen performans göstergesi değerine %0 oranında ulaşılmıştır.				
PG2.2.2: Yeni açılan bölüm/program sayısı	20	152	172	157	%25
Açıklama	Üniversitemiz, gelişimini ve büyümesini sağlayacak, bilimsel, toplumsal ve mesleki ihtiyaçları gözönüne alarak yeni bölüm/program açmak istemektedir. 2023 yılı içerisindeki performansı %25 olarak gerçekleşmiştir.				
PG2.2.3: Bölüm ve programlara kayıtlı öğrenci sayısı	60	14.152	23.000	16.904	%31
Açıklama	Yükseköğretime sıvassız geçişin kaldırılması, mühendislik bölümlerinde taban puan uygulanması nedeniyle, öğrenci sayılarında azalma yaşanmış olup, hedeflenen performans göstergesi değerine ulaşılamamıştır.				

Amaç A2	Eğitim-öğretim faaliyetlerini geliştirmek				
Hedef H2.3	Eğitim öğretim kalitesinin sürekliliğini sağlamak				
Hedef H2.3 Performansı	$(\%90 \times \%100) + (\%10 \times \%40) = \%94$				
Sorumlu Birim	Personel Daire Başkanlığı				
Performans Göstergeleri	Hedefe Etkisi (%)	2018 Yılı Değeri (A)	2023 Yılı (Yılsonu) Hedeflenen Değer (B)	2023 Yılı (Yılsonu) Gerçekleşme Değeri (C)	Performans (%) (C-A)/(B-A)
PG2.3.1: Bölüm ve programlardaki akademik personel sayısı	90	411	452	612	%100
Açıklama	Üniversitemiz, gelişimini ve büyümesini sağlayacak, bilimsel, toplumsal ve mesleki ihtiyaçları gözönüne alarak bölüm ve programlardaki akademik personel sayısını arttırmak istemektedir. Bu amaçla 2023 yılında beklenenin üzerinde akademik personel OKÜ kadrosuna katılmış olup, hedeflenen performans göstergesi değerinin üzerinde bir gerçekleştirme sağlanmıştır.				
PG2.3.2: Bölüm ve programlardaki yabancı uyruklu öğretim elemanı sayısı	10	3	13	7	%40
Açıklama	YÖK tarafından sadece bir adet yabancı uyruklu öğretim elemanı alınmasına izin verilmiştir. Kümülatif sayı 7 olmasına rağmen hedeflenen performans göstergesi değerine ulaşamamıştır.				

Amaç A2	Eğitim-öğretim faaliyetlerini geliştirmek				
Hedef H2.4	Öğretim elemanlarının eğitici ve öğretici yönlerini geliştirmek				
Hedef H2.4 Performansı	$(\%100 \times \%100) = \%100$				
Sorumlu Birim	Personel Daire Başkanlığı				
Performans Göstergeleri	Hedefe Etkisi (%)	2018 Yılı Değeri (A)	2023 Yılı (Yılsonu) Hedeflenen Değer (B)	2023 Yılı (Yılsonu) Gerçekleşme Değeri (C)	Performans (%) (C-A)/(B-A)
PG2.4.1: Üniversitenin eğitim alanındaki rekabetini arttırmak için düzenlenen akademik eğitim programı sayısı	100	0	5	5	%100
Açıklama	2023 Ocak - Aralık döneminde Üniversitenin eğitim alanındaki rekabetini arttırmak için düzenlenen akademik eğitim programı sayısında hedeflenen performans göstergesi değerine ulaşılmıştır.				

Amaç A2	Eğitim-öğretim faaliyetlerini geliştirmek				
Hedef H2.5	Ulusal ve uluslararası nitelikli öğrencilerin üniversitemizi tercih etmesini sağlamak				
Hedef H2.5 Performansı	$(\%50 \times \%100) + (\%50 \times \%0) = \%50$				
Sorumlu Birim	Dış İlişkiler Birimi				
Performans Göstergeleri	Hedefe Etkisi (%)	2018 Yılı Değeri (A)	2023 Yılı (Yılsonu) Hedeflenen Değer (B)	2023 Yılı (Yılsonu) Gerçekleşme Değeri (C)	Performans (%) (C-A)/(B-A)
PG2.5.1: Ön lisans, lisans ve lisansüstü eğitim programlarının tanıtılması amacıyla düzenlenen etkinlik sayısı	50	3	23	25	%100
Açıklama	Üniversitemiz tarafından yapılan etkinliklerle, öğrencilerin öğrenim gördükleri eğitim programlarına ilgilerinin artırılması hedeflenmiş olup, hedeflenen performans göstergesi değerine ulaşılmıştır. Ayrıca yurt içi ve yurt dışı tanıtım fuarlarına katılım sağlanmıştır.				
PG2.5.2: Bölüm ve programlara yeni kayıt olan yabancı uyruklu öğrenci sayısı	50	273	670	238	0
Açıklama	2023 yılında mezun olan yabancı uyruklu öğrencilerin olması sebebiyle önceki yıla göre azalma yaşanmış olup, hedeflenen performans göstergesi değerine ulaşamamıştır.				

Amaç A2	Eğitim-öğretim faaliyetlerini geliştirmek				
Hedef H2.6	Uzaktan eğitim uygulama ve araştırma merkezinin açılarak program ve ilgili derslerin belirlenmesi				
Hedef H2.6 Performansı	$(\%50 \times \%8) + (\%50 \times \%100) = \%54$				
Sorumlu Birim	Öğrenci İşleri Daire Başkanlığı				
Performans Göstergeleri	Hedefe Etkisi (%)	2018 Yılı Değeri (A)	2023 Yılı (Yılısonu) Hedeflenen Değer (B)	2023 Yılı (Yılısonu) Gerçekleşme Değeri (C)	Performans (%) (C-A)/(B-A)
PG2.6.1: İnternet destekli ders sayısı	50	3	28	5	%8
Açıklama	Osmaniye Korkut Ata Üniversitesi, Uzaktan Eğitim Uygulama ve Araştırma Merkezinin açılarak program ve ilgili derslerin belirlenmesi, öğrencilerin derslere yönelik ilgi, istek ve öğrenme kapasitelerinin artırılması, YÖK'ün Ülkemizdeki genç nüfusun eğitiminde yeni hedef olarak belirlediği "dijital dönüşüm ve okur yazarlık" gelişimine yönelik bir lisans dersinin atanması, önlisans, lisans ve lisansüstü program öğrencilerinin akademik gelişimini desteklemeye yönelik eğitim, konferans, seminer ve oryantasyon sayılarının artırılmasını planlamıştır. Eğitimde örgün öğretime geçiş sebebiyle uzaktan eğitim uygulamasında azalma olmuştur.				
PG2.6.2: İnternet destekli eğitim programlarından faydalanan öğrenci sayısı	50	6910	6935	16904	%100
Açıklama	Öğrencilerin bu yeni sisteme adapte olup derslerinde başarılı olmaları için 2020 yılında Osmaniye Korkut Ata Üniversitesi Uzaktan Eğitim Uygulama ve Araştırma Merkezi (OKÜUZEM) kurulmuştur.				

Amaç A2	Eğitim-öğretim faaliyetlerini geliştirmek				
Hedef H2.7	Öğrencilerin derslere yönelik ilgi, istek ve öğrenme kapasitelerinin arttırılmasını sağlamak				
Hedef H2.7 Performansı	$(\%40 \times \%0) + (\%60 \times \%100) = \%60$				
Sorumlu Birim	Sağlık Kültür ve Spor Daire Başkanlığı				
Performans Göstergeleri	Hedef Etkisi (%)	2018 Yılı Değeri (A)	2023 Yılı (Yılsonu) Hedeflenen Değer (B)	2023 Yılı (Yılsonu) Gerçekleşme Değeri (C)	Performans (%) (C-A)/(B-A)
PG2.7.1: Kamu-özel-sivil toplum kuruluşları ile yapılan iş birliği kapsamında burs alan öğrenci sayısı	40	65	115	5	0
Açıklama	Hedeflenen performans göstergesi değerinin altında bir gerçekleşme olmuştur.				
PG2.7.2: Öğrenci ve öğrenci kulüplerinin ilgili sosyal, kültürel, sportif ve diğer faaliyetlerin sayısı	60	30	48	50	%100
Açıklama	Hedeflenen performans göstergesi değerine ulaşılmıştır.				

Amaç A2	Eğitim-öğretim faaliyetlerini geliştirmek				
Hedef H2.8	Psikolojik danışma ve rehberlik hizmetlerini çeşitlendirilerek etkinleştirmek				
Hedef H2.8 Performansı	$(\%100 \times \%0) = \%0$				
Sorumlu Birim	Sağlık Kültür ve Spor Daire Başkanlığı				
Performans Göstergeleri	Hedefe Etkisi (%)	2018 Yılı Değeri (A)	2023 Yılı (Yılsonu) Hedeflenen Değer (B)	2023 Yılı (Yılsonu) Gerçekleşme Değeri (C)	Performans (%) (C-A)/(B-A)
PG2.8.1: Verilen psikolojik danışma ve rehberlik hizmeti sayısı	100	290	340	0	%0
Açıklama	Psikolojik danışma ve rehberlik hizmeti sayısı bakımından hedeflenen performans göstergesi değerine ulaşamamıştır.				

Amaç A2	Eğitim-öğretim faaliyetlerini geliştirmek				
Hedef H2.9	Önlisans, lisans ve lisansüstü program öğrencilerinin akademik gelişimini desteklemeye yönelik eğitim, konferans, seminer ve oryantasyonlar düzenlemek				
Hedef H2.9 Performansı	$(\%30 \times \%0) + (\%20 \times \%100) + (\%50 \times \%6) = \%23$				
Sorumlu Birim	Sağlık Kültür ve Spor Daire Başkanlığı				
Performans Göstergeleri	Hedefe Etkisi (%)	2018 Yılı Değeri (A)	2023 Yılı (Yılsonu) Hedeflenen Değer (B)	2023 Yılı (Yılsonu) Gerçekleşme Değeri (C)	Performans (%) (C-A)/(B-A)
PG2.9.1: Akademik birimlerce öğrencilere yapılan oryantasyon sayısı	30	15	98	12	%0
Açıklama	Akademisyenlerin yoğun olmaları sebebiyle performans göstergesi değerine ulaşılamamıştır.				
PG2.9.2: İdari birimlerce öğrencilere yapılan oryantasyon sayısı	20	3	18	18	%100
Açıklama	Performans göstergesi değerine %100 oranında ulaşılmıştır. Öğrencilere oryantasyon anlamında idari birimler daha özverili çalışmaktadırlar.				
PG2.9.3: Her yıl düzenlenen teknik gezi sayısı	50	40	290	54	%6
Açıklama	Performans göstergesi değerine, kısıtlı bütçe imkanları sebebiyle ulaşılamamıştır.				

BİLİMSEL ARAŞTIRMA

Amaç A3	Bilimsel araştırma etkinliklerini geliştirmek				
Hedef H3.1	Üniversite içi ve dışı bütçe kaynakları oluşturmak ve etkin kullanmak				
Hedef H3.1 Performansı	$(\%80 \times \%100) + (\%20 \times \%0) = \%80$				
Sorumlu Birim	Bilimsel Araştırma Projeleri Birimi				
Performans Göstergeleri	Hedef Etkisi (%)	2018 Yılı Değeri (A)	2023 Yılı (Yılsonu) Hedeflenen Değer (B)	2023 Yılı (Yılsonu) Gerçekleşme Değeri (C)	Performans (%) (C-A)/(B-A)
PG3.1.1: BAP destekli bilimsel araştırma proje sayısı	80	75	195	248	%100
Açıklama	Üniversitemiz, Ar-Ge altyapısının geliştirilmesi, bütçe içi kaynakların oluşturulması ve etkin kullanılmasını planlamıştır. Bu kapsamda Proje Destek Birimine başvuran ve desteklenen projelerde belirli oranlarda artış gerçekleştirmiştir. Performans göstergesi değerine %100 oranında ulaşılmıştır.				
PG3.1.2: BAP tarafından desteklenen eş finansmanlı bilimsel araştırma proje sayısı	20	2	9	2	%0
Açıklama	BAP tarafından desteklenen eş finansmanlı bilimsel araştırma proje gerçekleşmemiştir. Gelecek dönemde bu performans göstergesi ile ilgili faaliyetlere ağırlık verilmesi gerekmektedir.				

Amaç A3	Bilimsel arařtırma etkinliklerini geliřtirmek				
Hedef H3.2	Arařtırma merkezlerinin faaliyetlerini arttırmak, yeni merkezler kurmak, akademik birimlerde mevcut laboratuvar altyapısını verimli kullanmak ve yeni laboratuvarlar kurulmasını saęlamak				
Hedef H3.2 Performansı	$(\%30 \times \%0) + (\%40 \times \%100) + (\%30 \times \%4) = \%41,2$				
Sorumlu Birim	Bilimsel Arařtırma Projeleri Birimi				
Performans Göstergeleri	Hedefe Etkisi (%)	2018 Yılı Deęeri (A)	2023 Yılı (Yılsonu) Hedeflenen Deęeri (B)	2023 Yılı (Yılsonu) Gerçekleřme Deęeri (C)	Performans (%) (C-A)/(B-A)
PG3.2.1: Yeni kurulan arařtırma merkez sayısı	30	3	6	0	%0
Açıklama	Bu dönemde yeni merkez kurulmamıřtır. Hedeflenen performans göstergesi deęerine ulařılamamıřtır.				
PG3.2.2: Arařtırma merkezlerinde çıkan yayın sayısı	40	0	8	10	%100
Açıklama	Üniversitemiz, bünyesindeki arařtırma merkezlerini, yeni bilgi ve teknoloji üretimine yönelik temel bilimsel arařtırma projelerinin çalıřıldıęı ve uygulandıęı yer olarak yapılandırmaktadır. 2023 yılı için, merkezlerde yürütülecek arařtırma projeleri gerçekteřirme ve merkezlerde yürütülecek olan projelerden çıkan yayın sayısı anlamında hedeflenen deęere ulařılmıřtır.				
PG3.2.3: Laboratuvar altyapısı kurulan bölüm sayısı	30	40	65	41	%4
Açıklama	Üniversitemiz, bünyesindeki tüm akademik birimlerde laboratuvar altyapısı oluřturulması, mevcut bilgisayar laboratuvarlarının sayısının artırılması ve verimli kullanılmasını hedeflemiřtir. Kısıtlı bütçe imkan nedeniyle hedeflenen performans deęerine ulařılamamıřtır.				

Amaç A3	Bilimsel araştırma etkinliklerini geliştirmek				
Hedef H3.3	Araştırmaları ekonomik değere ve toplumsal faydaya dönüştürmek				
Hedef H3.3 Performansı	$(\%30 \times \%0) + (\%20 \times \%100) + (\%10 \times \%0) + (\%40 \times \%100) = \%60$				
Sorumlu Birim	Bilimsel Araştırma Projeleri Birimi				
Performans Göstergeleri	Hedefe Etkisi (%)	2018 Yılı Değeri (A)	2023 Yılı (Yılsonu) Hedeflenen Değer (B)	2023 Yılı (Yılsonu) Gerçekleşme Değeri (C)	Performans (%) (C-A)/(B-A)
PG3.3.1: Sanayi, Ar-Ge ve KOBİ destekli proje sayısı	30	5	28	4	%0
Açıklama	Üniversitemiz özellikle araştırma ve geliştirme faaliyetleri geliştirmek için, Sanayi Ar-Ge ve KOBİ destekli projelere yapılan başvuru sayısının yükseltilmesi ve Sanayi, Ar-Ge ve Kobi tarafından desteklenen projelerin artırılmasını hedeflemiştir. Kısıtlı bütçe imkanı nedeniyle hedeflenen performans göstergesi değerine ulaşamamıştır.				
PG3.3.2: Alınan Patent sayısı	20	1	5	12	%100
Açıklama	Üniversitemiz araştırma geliştirme süreçlerini destekleyen eğitimler (veri tabanı ve literatür tarama, solidwork, İleri excel, MATLAB, AUTOCAD, Yabancı Dil, Yaratıcı Problem Çözme Teorisi Eğitimi, Proje Hazırlama Eğitimi, Ar-Ge İnovasyon Farkındalık Eğitimi, Patent Eğitimi, Girişimcilik vb.) gerçekleştirmektedir. Ar-Ge altyapısını akademisyenlerin ve öğrencilerin kullanımına sunarak bilimsel çalışmaları desteklemektedir. Bu kapsamda alınan patent sayısını arttırmak istemektedir. 2023 yılı içerisinde bu performans göstergesine ait gerçekleşme hedeflenen düzeye ulaşmıştır.				
PG3.3.3: Alınan Faydalı Model sayısı	10	0	4	0	%0
Açıklama	Üniversitemiz Ar-Ge altyapısını akademisyenlerin ve öğrencilerin kullanımına sunarak bilimsel çalışmaları desteklemektedir. Bu kapsamda alınan faydalı model sayısını arttırmak istemektedir. 2023 yılı içerisinde bu performans göstergesine ait bir gerçekleşme olmamış olup, gelecek dönemde bu performans göstergesi ile ilgili faaliyetlere ağırlık verilmesi gerekmektedir.				
PG3.3.4: Üniversite sanayi iş birliğini sağlamak için kurulan merkez sayısı	40	0	2	2	%100
Açıklama	Üniversitemiz bünyesinde açılan Çeviri ve Redaksiyon Uygulama ve Araştırma Merkezi ve Kariyer Geliştirme Uygulama ve Araştırma Merkezi (OKÜKAGEM) ile, hedeflenen performans göstergesi değerine ulaşmıştır.				

Amaç A3	Bilimsel araştırma etkinliklerini geliştirmek				
Hedef H3.4	Bilimsel bilgiye erişimi sağlamak				
Hedef H3.4 Performansı	$(\%25 \times \%100) + (\%25 \times \%39) + (\%20 \times \%100) + (\%20 \times \%100) + (\%10 \times \%100) = \%84,75$				
Sorumlu Birim	Kütüphane ve Dokümantasyon Daire Başkanlığı				
Performans Göstergeleri	Hedefe Etkisi (%)	2018 Yılı Değeri (A)	2023 Yılı (Yılsonu) Hedeflenen Değer (B)	2023 Yılı (Yılsonu) Gerçekleşme Değeri (C)	Performans (%) (C-A)/(B-A)
PG3.4.1: Kütüphane veri tabanı sayısı	25	35	51	61	%100
Açıklama	2023 yılına gelindiğinde kütüphane veri tabanı sayısı 61'e çıkmıştır. Hedeflenen performans göstergesine değerine ulaşılmıştır.				
PG3.4.2: Kütüphanedeki basılı kitap sayısı	25	69.035	101.000	81.406	%39
Açıklama	2023 yılında kütüphane basılı kitap sayısı 81.406'ya çıkarılmıştır. Hedeflenen performans göstergesine bütçe imkanlarının kısıtlı olması nedeniyle %39 oranında ulaşılmıştır.				
PG3.4.3: Kütüphanedeki elektronik kitap sayısı	20	163.505	239.400	285.907	%100
Açıklama	2023 yılında kütüphanedeki elektronik kitap sayısının 285.907'ye çıkarılmasıyla, hedeflenen performans göstergesine %100 oranında ulaşılmıştır.				
PG3.4.4: Kütüphanedeki elektronik dergi sayısı	20	23.623	28.000	38.222	%100
Açıklama	2023 yılında kütüphanedeki elektronik dergi sayısının 38.222'ye çıkarılmasıyla, hedeflenen performans göstergesine %100 oranında ulaşılmıştır.				
PG3.4.5: Kütüphane veri tabanı tanıtımı için düzenlenen eğitim sayısı	10	1	7	10	%100
Açıklama	2023 yılında kütüphane veri tabanı tanıtımı için 10 adet eğitim düzenlenmiştir. Hedeflenen performans göstergesi değerine ulaşılmıştır.				

Amaç A3	Bilimsel araştırma etkinliklerini geliştirmek				
Hedef H3.5	Proje ve yayın sayısının arttırılmasını özendirmek ve ulusal ve uluslararası dergilerdeki yayın sayısını arttırmak				
Hedef H3.5 Performansı	$(\%15 \times \%100) + (\%40 \times \%100) + (\%15 \times \%100) + (\%5 \times \%100) + (\%10 \times \%100) + (\%10 \times \%100) + (\%5 \times \%100) = \%100$				
Sorumlu Birim	Bilimsel Araştırma Projeleri Birimi				
Performans Göstergeleri	Hedef Etkisi (%)	2018 Yılı Değeri (A)	2023 Yılı (Yılsonu) Hedeflenen Değer (B)	2023 Yılı (Yılsonu) Gerçekleşme Değeri (C)	Performans (%) (C-A)/(B-A)
PG3.5.1: Web of Science veri tabanında taranan makale sayısı	10	100	140	822	%100
Açıklama	2023 yılında Web of Science veri tabanında taranan makale sayısı 822'ye ulaşmıştır.				
PG3.5.2: Öğretim elemanı başına düşen yayın sayısı	40	0,76	0,70	4.8	%100
Açıklama	Hedeflenen performans göstergesi değerine %100 oranında ulaşılmıştır.				
PG3.5.3: Üniversitemize yapılan atıf sayısı	10	344	500	1810	%100
Açıklama	Hedeflenen performans göstergesi değerine ulaşılmıştır.				
PG3.5.4: Ulusal alan indeksli dergilerdeki yayın sayısı	10	76	136	242	%100
Açıklama	Hedeflenen performans gösterge değerine ulaşılmıştır.				

Amaç A3	Bilimsel araştırma etkinliklerini geliştirmek				
Hedef H3.5	Proje ve yayın sayısının artırılmasını özendirmek ve ulusal ve uluslararası dergilerdeki yayın sayısını arttırmak				
Hedef H3.5 Performansı	$(\%15 \times \%100) + (\%40 \times \%100) + (\%15 \times \%100) + (\%5 \times \%100) + (\%10 \times \%100) + (\%10 \times \%100) + (\%5 \times \%100) = \%100$				
Sorumlu Birim	Bilimsel Araştırma Projeleri Birimi				
Performans Göstergeleri	Hedef Etkisi (%)	2018 Yılı Değeri (A)	2023 Yılı (Yılsonu) Hedeflenen Değer (B)	2023 Yılı (Yılsonu) Gerçekleşme Değeri (C)	Performans (%) (C-A)/(B-A)
PG3.5.5: Uluslararası alan indeksli dergilerdeki yayın sayısı	10	195	265	939	%100
Açıklama	Hedeflenen performans göstergesine %100 oranında ulaşılmıştır.				
PG3.5.6: Yayımlanan kitap sayısı	10	21	61	64	%100
Açıklama	Hedeflenen performans göstergesine %100 oranında ulaşılmıştır.				
PG3.5.7: Yayımlanan kitap bölümlerinin sayısı	10	6	46	280	%100
Açıklama	Hedeflenen performans göstergesine %100 oranında ulaşılmıştır.				

Amaç A3	Bilimsel araştırma etkinliklerini geliştirmek				
Hedef H3.6	Öğretim üyelerinin mesleki ve bilimsel faaliyetlerini geliştirmek				
Hedef H3.6 Performansı	$(\%20 \times \%100) + (\%20 \times \%50) + (\%20 \times \%50) + (\%20 \times \%50) + (\%20 \times \%100) = \%70$				
Sorumlu Birim	Bilimsel Araştırma Projeleri Birimi				
Performans Göstergeleri	Hedefe Etkisi (%)	2018 Yılı Değeri (A)	2023 Yılı (Yılsonu) Hedeflenen Değer (B)	2023 Yılı (Yılsonu) Gerçekleşme Değeri (C)	Performans (%) (C-A)/(B-A)
PG3.6.1: Ulusal ve uluslararası dergilerde editör olarak görev alan öğretim elemanı sayısı	20	4	44	61	%100
Açıklama	Hedeflenen performans göstergesine %100 oranında ulaşılmıştır.				
PG3.6.2: Projelerde hakem olarak görev alan öğretim elemanı sayısı	20	11	51	31	%50
Açıklama	Hedeflenen performans göstergesine değerine %50 oranında ulaşılmıştır.				
PG3.6.3: Dergilerde hakem olarak görev alan öğretim elemanı sayısı	20	52	92	72	%50
Açıklama	Hedeflenen performans göstergesine değerine %50 oranında ulaşılmıştır.				
PG3.6.4: Yüksek lisans ve doktora tezlerinde jüri olarak görevlendirilen öğretim üyesi sayısı	20	19	59	39	%50
Açıklama	Hedeflenen performans göstergesine değerine %50 oranında ulaşılmıştır.				
PG3.6.5: Ulusal ve uluslararası konferanslarda sunulan bildiri sayısı	20	474	554	625	%100
Açıklama	Hedeflenen performans göstergesine %100 oranında ulaşılmıştır.				

Amaç A3	Bilimsel araştırma etkinliklerini geliştirmek				
Hedef H3.7	Lisansüstü programları etkinleştirmek ve öğrenci sayısını arttırmak				
Hedef H3.7 Performansı	$(\%100 \times \%100) = \%100$				
Sorumlu Birim	Öğrenci İşleri Daire Başkanlığı				
Performans Göstergeleri	Hedefe Etkisi (%)	2018 Yılı Değeri (A)	2023 Yılı (Yılsonu) Hedeflenen Değer (B)	2023 Yılı (Yılsonu) Gerçekleşme Değeri (C)	Performans (%) (C-A)/(B-A)
PG3.7.1: Mezun olan lisansüstü öğrenci sayısı	100	159	949	996	%100
Açıklama	Hedeflenen performans göstergesine değerine ulaşılmıştır.				

Amaç A3	Bilimsel araştırma etkinliklerini geliştirmek				
Hedef H3.8	Yurtiçi ve yurtdışındaki üniversiteler, araştırma kurumları ile iş birliğini geliştirmek				
Hedef H3.8 Performansı	$(\%30 \times \%67) + (\%25 \times \%41) + (\%25 \times \%0) + (\%10 \times \%51) + (\%5 \times \%100) + (\%5 \times \%100) = \%45,45$				
Sorumlu Birim	Dış İlişkiler Birimi				
Performans Göstergeleri	Hedefe Etkisi (%)	2018 Yılı Değeri (A)	2023 Yılı (Yılsonu) Hedeflenen Değer (B)	2023 Yılı (Yılsonu) Gerçekleşme Değeri (C)	Performans (%) (C-A)/(B-A)
PG3.8.1: Oluşturulan işbirlikleri sayısı (Erasmus)	30	160	205	190	%67
Açıklama	Hedeflenen performans göstergesine %67 oranında ulaşılmıştır.				
PG3.8.2: Oluşturulan işbirlikleri sayısı (Farabi)	25	88	105	95	%41
Açıklama	2023 yılında, oluşturulan işbirlikleri sayısı (Farabi) 95 adet gerçekleşerek, hedeflenen performans göstergesine %41 oranında ulaşılmıştır. Gelecek dönemde bu performans göstergesi ile ilgili faaliyetlere ağırlık verilmesi gerekmektedir.				

Amaç A3	Bilimsel araştırma etkinliklerini geliştirmek				
Hedef H3.8	Yurtiçi ve yurtdışındaki üniversiteler, araştırma kurumları ile iş birliğini geliştirmek				
Hedef H3.8 Performansı	$(\%30 \times \%67) + (\%25 \times \%41) + (\%25 \times \%0) + (\%10 \times \%51) + (\%5 \times \%100) + (\%5 \times \%100) = \%45,45$				
Sorumlu Birim	Dış İlişkiler Birimi				
Performans Göstergeleri	Hedefe Etkisi (%)	2018 Yılı Değeri (A)	2023 Yılı (Yılsonu) Hedeflenen Değer (B)	2023 Yılı (Yılsonu) Gerçekleşme Değeri (C)	Performans (%) (C-A)/(B-A)
PG3.8.3: Değişimden faydalanan yurt içi ve yurt dışı öğretim elemanı sayısı	25	130	190	15	%0
Açıklama	Değişimden faydalanan yurt içi ve yurt dışı öğretim elemanı göstergesi için hedeflenen performans göstergesine ulaşamamıştır. Gelecek dönemde bu performans göstergesi ile ilgili faaliyetlere ağırlık verilmesi gerekmektedir.				
PG3.8.4: Değişimden faydalanan yurt içi ve yurt dışı lisansüstü öğrenci sayısı	10	27	90	59	%51
Açıklama	2023 yılında, değişimden faydalanan yurt içi ve yurt dışı lisansüstü öğrenci sayısı bakımından hedeflenen performans göstergesine %51 oranında ulaşılmıştır. Gelecek dönemde bu performans göstergesi ile ilgili faaliyetlere ağırlık verilmesi gerekmektedir.				
PG3.8.5: Değişimden faydalanan yurt içi ve yurtdışı lisans öğrenci sayısı (Erasmus)	5	30	95	95	%100
Açıklama	2023 yılında, değişimden faydalanan yurt içi ve yurt dışı lisans öğrenci sayısı (Erasmus) bakımından hedeflenen performans göstergesine %100 oranında ulaşılmıştır.				
PG3.8.6: Değişimden faydalanan yurt içi ve yurtdışı lisans öğrenci sayısı (Farabi)	5	95	150	180	%100
Açıklama	2023 yılında, değişimden faydalanan yurt içi ve yurt dışı lisans öğrenci sayısı (Farabi) bakımından hedeflenen performans göstergesine %100 oranında ulaşılmıştır.				

TOPLUMA HİZMET

Amaç A4	Üniversitenin özel sektör, kamu kuruluşları, sivil toplum örgütleri ve halk ile birlikliğini sağlamak, geliştirmek ve güçlendirmek				
Hedef H4.1	Özel sektör, kamu kuruluşları ve sivil toplum örgütlerinin üniversitemizden beklentileri güncellemek ve takip etmek				
Hedef H4.1 Performansı	$(\%30 \times \%100) + (\%30 \times \%100) + (\%40 \times \%100) = \%100$				
Sorumlu Birim	Sağlık Kültür ve Spor Daire Başkanlığı				
Performans Göstergeleri	Hedefe Etkisi (%)	2018 Yılı Değeri (A)	2023 Yılı (Yılsonu) Hedeflenen Değer (B)	2023 Yılı (Yılsonu) Gerçekleşme Değeri (C)	Performans (%) (C-A)/(B-A)
PG4.1.1: Toplumsal, kültürel ve sanatsal alanlarda faaliyet gösteren kuruluşlarla yapılan toplantı sayısı	30	2	10	10	%100
Açıklama	Planlanan performans hedefine ulaşılmıştır.				
PG4.1.2: Bülten dağıtılan özel, kamu kurum ve kuruluş sayısı	30	0	260	280	%100
Açıklama	Performans göstergesi değerine ulaşılmıştır.				
PG4.1.3: Yoksulluk, sağlık, eğitim, kadın hakları, çevre, kalkınma, insan hakları vb. sosyo-ekonomik sorunlara yönelik yapılan konferans, seminer, sempozyum ve panel sayıları	40	7	31	31	%100
Açıklama	Performans göstergesi değerine %100 oranında ulaşılmıştır.				

Amaç A4	Üniversitenin özel sektör, kamu kuruluşları, sivil toplum örgütleri ve halk ile birlikteliğini sağlamak, geliştirmek ve güçlendirmek				
Hedef H4.2	2023 yılı sonuna kadar bölge insanına yönelik bilimsel, eğitsel, kültürel, sanatsal, sosyal ve sportif projeler ile hayat boyu öğrenim faaliyetlerini arttırmak				
Hedef H4.2 Performansı	$(\%20 \times \%100) + (\%20 \times \%100) + (\%20 \times \%100) + (\%20 \times \%5) + (\%20 \times \%100) = \%81$				
Sorumlu Birim	Sağlık Kültür ve Spor Daire Başkanlığı				
Performans Göstergeleri	Hedefe Etkisi (%)	2018 Yılı Değeri (A)	2023 Yılı (Yılsonu) Hedeflenen Değer (B)	2023 Yılı (Yılsonu) Gerçekleşme Değeri (C)	Performans (%) (C-A)/(B-A)
PG4.2.1: Üniversite öğrencilerine yönelik düzenlenen kurs sayısı	20	4	24	25	%100
Açıklama	Performans göstergesi değerine %100 oranında ulaşılmıştır.				
PG4.2.2: Mezun öğrencilere yönelik düzenlenen kurs sayısı	20	0	4	5	%100
Açıklama	Performans göstergesi değerine %100 oranında ulaşılmıştır.				
PG4.2.3: Halka yönelik düzenlenen kurs sayısı	20	6	30	30	%100
Açıklama	Performans göstergesi değerine %100 oranında ulaşılmıştır.				
PG4.2.4: Faaliyet gerçekleştiren öğrenci kulübü sayısı	20	53	133	57	%5
Açıklama	Performans göstergesi değerine %5 oranında ulaşılmıştır.				
PG4.2.5: Engellilere yönelik gerçekleştirilen etkinlik sayısı	20	1	9	9	%100
Açıklama	Performans göstergesi değerine %100 oranında ulaşılmıştır.				

Amaç A4	Üniversitenin özel sektör, kamu kuruluşları, sivil toplum örgütleri ve halk ile birlikteliğini sağlamak, geliştirmek ve güçlendirmek				
Hedef H4.3	2023 yılı sonuna kadar halkın üniversite faaliyetlerinden ve olanaklarından haberdar olmasını sağlamak ve bu olanaklardan yararlanılmasını arttırmak				
Hedef H4.3 Performansı	$(\%20 \times \%50) + (\%30 \times \%50) + (\%30 \times \%70) + (\%20 \times \%50) = \%56$				
Sorumlu Birim	Sağlık Kültür ve Spor Daire Başkanlığı				
Performans Göstergeleri	Hedefe Etkisi (%)	2018 Yılı Değeri (A)	2023 Yılı (Yılsonu) Hedeflenen Değer (B)	2023 Yılı (Yılsonu) Gerçekleşme Değeri (C)	Performans (%) (C-A)/(B-A)
PG4.3.1: Tanıtım faaliyetleri kapsamında ziyaret edilen lise sayısı	20	5	65	35	%50
Açıklama	Osmaniye Korkut Ata Üniversitesi halkın üniversite faaliyetlerinden ve olanaklarından haberdar olmasını sağlamak ve bu olanaklardan yararlanılmasını arttırmak amacıyla, Osmaniye ve ilçelerinde bulunan okullara ziyaretler gerçekleştirmiştir. Hedeflenen performans göstergesine ulaşamamıştır. Gelecek dönemde bu performans göstergesi ile ilgili faaliyetlere ağırlık verilmesi gerekmektedir.				
PG4.3.2: Tanıtım faaliyetleri kapsamında Üniversitemizi ziyaret eden lise sayısı	30	2	54	28	%50
Açıklama	Performans göstergesi değerine %50 oranında ulaşılmıştır.				
PG4.3.3: Üniversite tanıtım dokümanları ulaştırılan lise sayısı	30	0	120	84	%70
Açıklama	Performans göstergesi değerine %70 oranında ulaşılmıştır.				
PG4.3.4: Bölgenin ihtiyaçlarına yönelik olarak yapılan araştırma sayısı	20	0	8	4	%50
Açıklama	Performans göstergesi değerine %50 oranında ulaşılmıştır.				

GİRİŞİMCİLİK

Amaç A5	Ülkemizin sürdürülebilir kalkınmasına katkıda bulunmak amacıyla, ulusal ve bölgesel düzeyde, Üniversitemiz programlarında girişimcilik, yaratıcılık ve inovasyona yönelik ders sayısını arttırmak, organizasyonlara destek olmak, sanayi kuruluşları ile ortak düzenlenen seminer, kurs vb. etkinlikleri geliştirmek ve güçlendirmek				
Hedef H5.1	Bölgesel ve ulusal düzeyde Ülkemizin sürdürülebilir kalkınmasına katkıda bulunmak				
Hedef H5.1 Performansı	$(\%40 \times \%0) + (\%30 \times \%5) + (\%30 \times \%0) = \%1,5$				
Sorumlu Birim	Sağlık Kültür ve Spor Daire Başkanlığı				
Performans Göstergeleri	Hedefe Etkisi (%)	2018 Yılı Değeri (A)	2023 Yılı (Yılsonu) Hedeflenen Değer (B)	2023 Yılı (Yılsonu) Gerçekleşme Değeri (C)	Performans (%) (C-A)/(B-A)
PG5.1.1: Üniversitemiz programlarında girişimcilik, yaratıcılık ve inovasyona yönelik olan ders sayısı	40	2	18	2	%0
Açıklama	Bazı bölümlerin tamamen ve bazı bölümlerin ikinci öğretimlerinin kapanması sebebiyle girişimcilik, yaratıcılık ve inovasyona yönelik olan ders sayısında artış olmamış olup performans gerçekleşmemiştir.				
PG5.1.2: Kariyer Geliştirme Birimiyle yapılan iş birliği sayısı	30	0	20	1	%5
Açıklama	Performans göstergesi değerine %5 oranında ulaşılmıştır. Bu oran tespit edilen ihtiyaçları karşılamamıştır.				
PG5.1.3: Kariyer Geliştirme Birimi aracılığıyla iş birliği yapılan şirketlere yerleşen mezun sayısı	30	0	110	0	%0
Açıklama	Osmaniye Korkut Ata Üniversitesi Kariyer Geliştirme Uygulama ve Araştırma Merkezi (OKÜKAGEM)'nin yeni kurulmuş olması nedeniyle hedeflenen performans göstergesine ulaşamamıştır.				



IV. KURUMSAL KABİLİYET VE KAPASİTENİN DEĞERLENDİRİLMESİ

1. Güçlü Yönler

SWOT analizi sonucunda OKÜ'nün güçlü yönleri Tablo 63'te detaylı şekilde gösterilmiştir.

Tablo 64: Güçlü Yönler

GÜÇLÜ YÖNLER
Barınma olanakları ve üniversiteye ulaşımın kolaylığı
Çalışma koşullarının ve fiziksel ortamın iyi olması
ENERMER, OKÜKAGEM, OKÜSEM, OKÜMERLAB, Çeviri ve Redaksiyon Araştırma Birimi ve BAP gibi araştırma merkezlerinin kurulmuş olması
Gelişmekte olan bir üniversite olması
Güzel, yeşil, yeni bir yerleşkeye ve güvenli bir kampüse sahip olması
İstihdam potansiyeli yüksek bölümlerin varlığı ve gelişim planının hazırlanmış olması
Modern Kütüphane ve Öğrenci Yaşam Merkezi
Akademik birimlerin gelişmeye ve büyümeye açık olması
Öğretim elemanlarına kolay erişebilirlik
Üniversite kampüsü içerisinde kapalı yüzme havuzu ve spor alanlarının bulunması
Üniversite kampüsü içerisinde bulunan Sosyal Tesis ve Kreş hizmetinin sunulması
Üniversitenin iç ve dış paydaşlarla ilişkilerinin iyi olması
Yeni, kullanışlı ve modern binaların bulunması
Yenilikçi ve motivasyonu yüksek genç kadroların olması

2. Fırsatlar

SWOT analizi sonucunda OKÜ için fırsatlar Tablo 64'te detaylı şekilde gösterilmiştir.

Tablo 65: Fırsatlar

FIRSATLAR
Bölgedeki gelişmiş olan illere coğrafi ve fizikî yakınlık
Bölgedeki önemli sanayi tesisleri ve limanlara yakınlığı sebebiyle sanayi-üniversite işbirliği
Bölgenin eğitimli insan gücüne olan ihtiyacının artacak olması ve bölgeye yapılan enerji yatırımları
Coğrafi konum, iklim şartları ve geniş tarımsal arazileri
Doğudaki illerimize yakın olmasının oradaki personel ve öğrenciler için çekici olması
Enerji bölgesinde yer alması, genç ve dinamik kadrosu
Fiziksel olarak çalışma ortamının iyi olması
Üniversitenin öğrenci yaşamı açısından ekonomik bir şehirde bulunması
Üniversitenin teşvik kapsamındaki bölgede kurulmuş olması
Osmaniye'de Organize Sanayi Bölgesi'nin bulunması, buradaki bazı şirketlerin uluslararası deneyime sahip olması
Paydaşlarıyla olumlu ilişkilerin olması

3. Zayıf Yönler

SWOT analizi sonucunda OKÜ'nün zayıf olduğu düşünülen yönleri Tablo 65'te detaylı şekilde gösterilmiştir.

Tablo 66: Zayıf Yönler

ZAYIF YÖNLER
Akademik personel sayısının kısmen az olması
Bilimsel araştırmalar için ödenek azlığı
Kampüs içinde öğrencinin faydalanabileceği çarşı benzeri mekanın olmaması
Lojman hizmetinin sunulmaması
MYO'ların bulunduğu bazı ilçelerdeki barınma olanakları yetersizliği
Öğretim Elemanlarının ders yükü ve idari görevlerinin yoğunluğu dolayısıyla bilimsel çalışmalara ağırlık verilememesi
Şehrin az tanınırlığı ve bölgesel kalkınmışlık düzeyi

4. Tehditler

Yapılan SWOT analizinde OKÜ için tehditler Tablo 66’da detaylı şekilde gösterilmiştir.

Tablo 67: Tehditler

TEHDİTLER
Akademik personel temininde karşılaşılan zorluklar
Bazı bölümlerin mezuniyet sonrası iş olanaklarının zayıf olması
Çevredeki gelişmiş üniversitelerin varlığı ve bölgeye kurulan yeni teknik üniversitelerin olması
Osmaniye’nin sosyal, coğrafi ve kültürel yapısı bakımından öğrenciler için metropol kentlere göre daha az çekici olması
Öğrenci sayılarının azalması sebebiyle bazı bölümlerin kapanma riski
Üniversite tercihi konusunda öğrencilerin yakın bölgelerde bulunan daha tecrübeli üniversiteleri tercih etmesi
Üniversitenin ve şehrin tanıtım çalışmalarının yetersiz olması
Üniversiteyi tercih eden öğrencilerin akademik başarı seviyelerinin düşük olması

V. ÖNERİ VE TEDBİRLER

ÖNERİ VE TEDBİRLER

Üniversitelerde kurumsallaşma ve uzmanlaşma hayati öneme sahiptir. Başta eğitim-öğretim olmak üzere Üniversitemiz tarafından sunulan hizmetlerin kalitesini arttırmak, yeterli sayıda, bilgi ve beceriye sahip, nitelikli personelle mümkündür. Bu nedenle Üniversitemizin boş bulunan kadrolarına idari ve akademik personel atanabilmesi için gerekli izinlerin verilmesi önem arz etmektedir.

Üniversitemizin öğrenci sayısı, kapalı alan miktarı ve personel sayısı hızla artmış, bunun yanı sıra aynı dönem içinde enflasyonda da artış meydana gelmiştir. Üniversitemiz faaliyet ve hizmetlerinin etkin ve kaliteli bir şekilde sürdürülebilmesi için hayati öneme sahip olan cari giderlere ilişkin ödenekler yukarıda belirtilen etkenlerdeki artışın çok gerisinde kalmıştır. Eğitim-öğretim kalitesinin yükseltilmesi için cari giderlere ilişkin ödeneklerin arttırılması büyük önem arz etmektedir.

ÜST YÖNETİCİ İÇ KONTROL GÜVENCE BEYANI

Üst yönetici olarak yetkim dâhilinde;

İdareimizin 2023 Yılı İdare Faaliyet Raporunda yer alan bilgilerin güvenilir, tam ve doğru olduğunu beyan ederim.

Bu raporda açıklanan faaliyetler için bütçe ile tahsis edilmiş kaynakların, planlanmış amaçlar doğrultusunda iyi mali yönetim ilkelerine uygun olarak etkili, ekonomik ve verimli bir şekilde kullanıldığını, görev ve yetki alanım çerçevesinde iç kontrol sistemi işlemlerinin yasallık ve düzenliliğine ilişkin yeterli güvenceyi sağladığımı bildiririm.

Bu güvence, üst yönetici olarak sahip olduğum bilgi ve değerlendirmeler, iç kontroller, iç denetçi raporları ile Sayıştay raporları gibi bilgim dâhilindeki hususlara dayanmaktadır.

Burada raporlanmayan, idarenin menfaatlerine zarar veren herhangi bir husus hakkında bilgim olmadığını beyan ederim (Osmaniye, 2023).

Prof. Dr. Turgay UZUN
Rektör

MALİ HİZMETLER BİRİM YÖNETİCİSİNİN BEYANI

Strateji Geliştirme Daire Başkanı olarak yetkim dâhilinde;

Bu idarede, faaliyetlerin mali yönetim ve kontrol mevzuatı ile diğer mevzuata uygun olarak yürütüldüğünü, kamu kaynaklarının etkili, ekonomik ve verimli bir şekilde kullanılmasını temin etmek üzere iç kontrol süreçlerinin işletildiğini, izlendiğini ve gerekli tedbirlerin alınması için düşünce ve önerilerimin zamanında üst yöneticiye raporlandığını beyan ederim.

İdaremizin 2023 Yılı İdare Faaliyet Raporunun “III/A- Mali Bilgiler” bölümünde yer alan bilgilerin güvenilir, tam ve doğru olduğunu teyit ederim (Osmaniye, 2023).

Müzeyyen AKÇA
Strateji Geliştirme Daire Başkanı

Ulusal :3

Uluslararası :2

Alınan Patent Sayısı